

ΟΔΗΓΙΕΣ ΗΛΕΚΤΡΟΝΙΚΗΣ ΥΠΟΒΟΛΗΣ ΤΟΥ ΠΙΣΤΟΠΟΙΗΤΙΚΟΥ ΑΠΟΔΕΙΞΗΣ ΤΟΥ ΚΟΙΝΟΤΙΚΟΥ ΧΑΡΑΚΤΗΡΑ ΤΩΝ ΕΜΠΟΡΕΥΜΑΤΩΝ - T2L/T2LF .

Η ΓΓΠΣ μαζί με την Τελωνειακή Υπηρεσία έθεσαν σε παραγωγική λειτουργία την ηλεκτρονική υποβολή του T2L/T2LF.

Μηνύματα υποβολής - απόρριψης - αποδοχής - απελευθέρωσης

- ✓ TF15 - υποβολής στοιχείων
- ✓ TF16- ενημέρωση για απόρριψη
- ✓ TF28 – ενημέρωση για αποδοχή – MRN
- ✓ TF29 – ενημέρωση για απελευθέρωση εμπορευμάτων

Μηνύματα υποβολής αιτήματος διόρθωσης - μετά την αποδοχή :

- ✓ TF13 , με μηνύματα απάντησης TF04 για αποδοχή του αιτήματος τροποποίησης και TF05 για απόρριψη του αιτήματος - λόγοι .

Μηνύματα υποβολής αιτήματος ακύρωσης.

- ✓ TF14 με μήνυμα απάντησης TF09 για αποδοχή ή απόρριψη του αιτήματος ακύρωσης

ΒΗΜΑΤΑ ΚΑΤΑΧΩΡΗΣΗΣ ΤΩΝ ΣΤΟΧΙΕΙΩΝ ΚΑΙ ΥΠΟΒΟΛΗΣ ΣΤΟ ICISnet

Για να υποβάλλετε ηλεκτρονικά το πιστοποιητικό T2L ή T2LF , πρέπει να χρησιμοποιήσετε μόνο τις εφαρμογές του ICISnet.

ΒΗΜΑΤΑ ΚΑΤΑΧΩΡΗΣΗΣ ΤΩΝ ΣΤΟΧΙΕΙΩΝ ΚΑΙ ΥΠΟΒΟΛΗΣ ΣΤΟ ICISnet.

Μετά την είσοδο στην ΓΓΠΣ και τις ηλεκτρονικές συναλλαγές του ICISnet- :

1. Πρώτα επιλέγετε , από το μενού Ενέργειες, τον πελάτη σας
2. Στη συνέχεια από το αρχικό μενού επιλέγετε το υποσύστημα Διαμετακόμισης.
 - από το μενού του υποσυστήματος της διαμετακόμισης - επιλέγετε Συναλλαγές στο Τελωνείο Αναχώρησης,
 - επιλέγετε τη λειτουργία T2L/T2LF ,
 - επιλέγετε Υποβολή δήλωσης

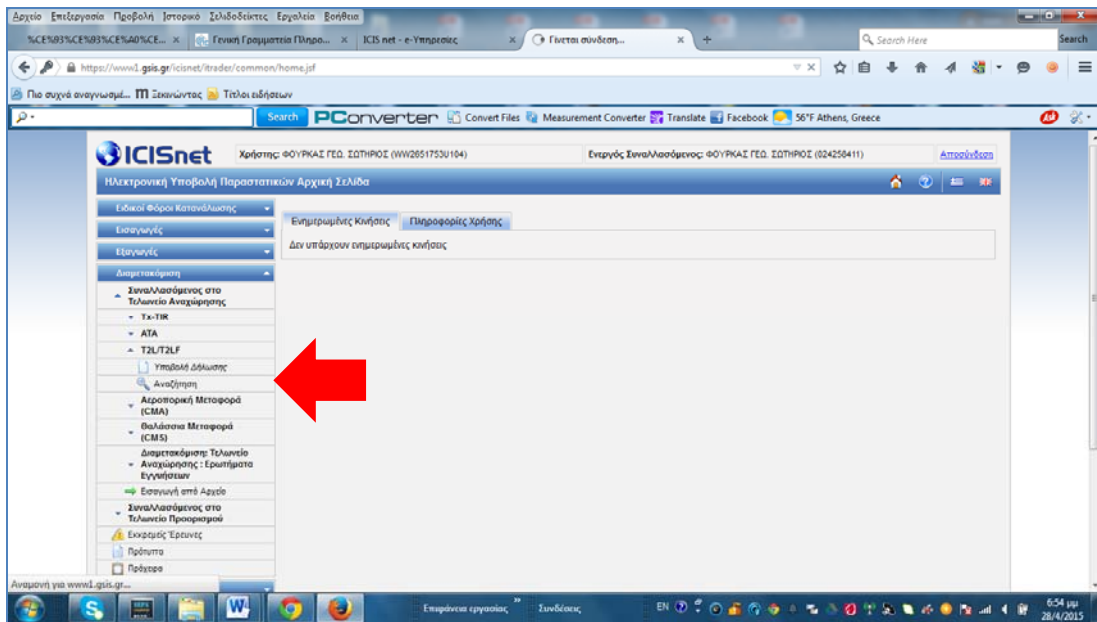

Εμφανίζεται η επόμενη φόρμα με τα βασικά στοιχεία του T2L/T2LF

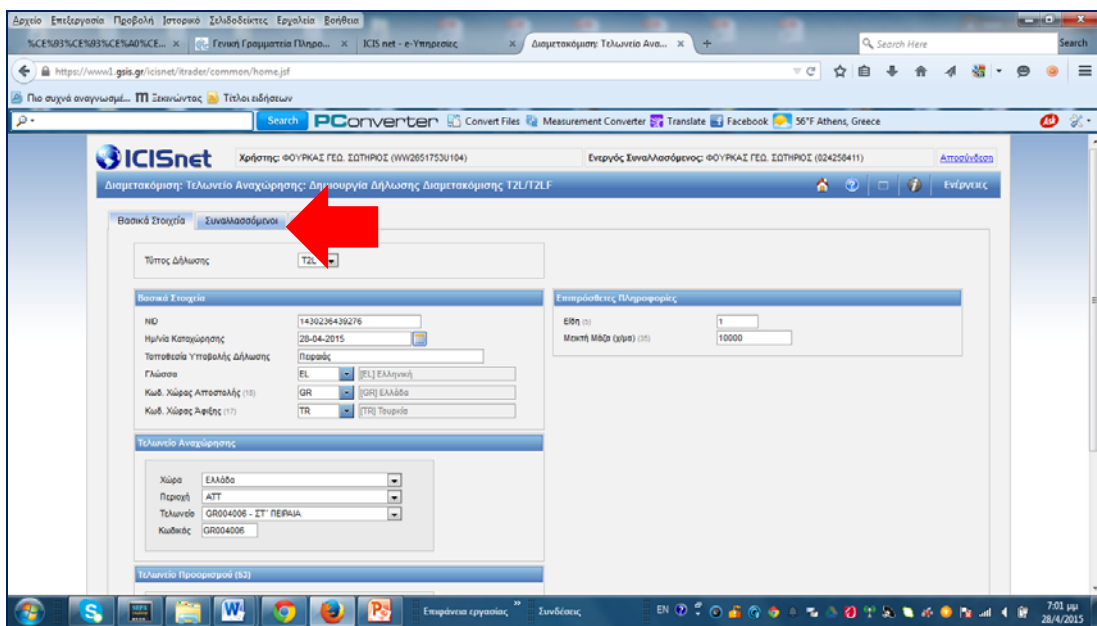

Εισάγετε τα **βασικά στοιχεία**, όπως παραπάνω στη φόρμα

Από την επάνω μπάρα - επιλέγετε **Συναλλασσόμενοι** - εμφανίζεται η επόμενη φόρμα

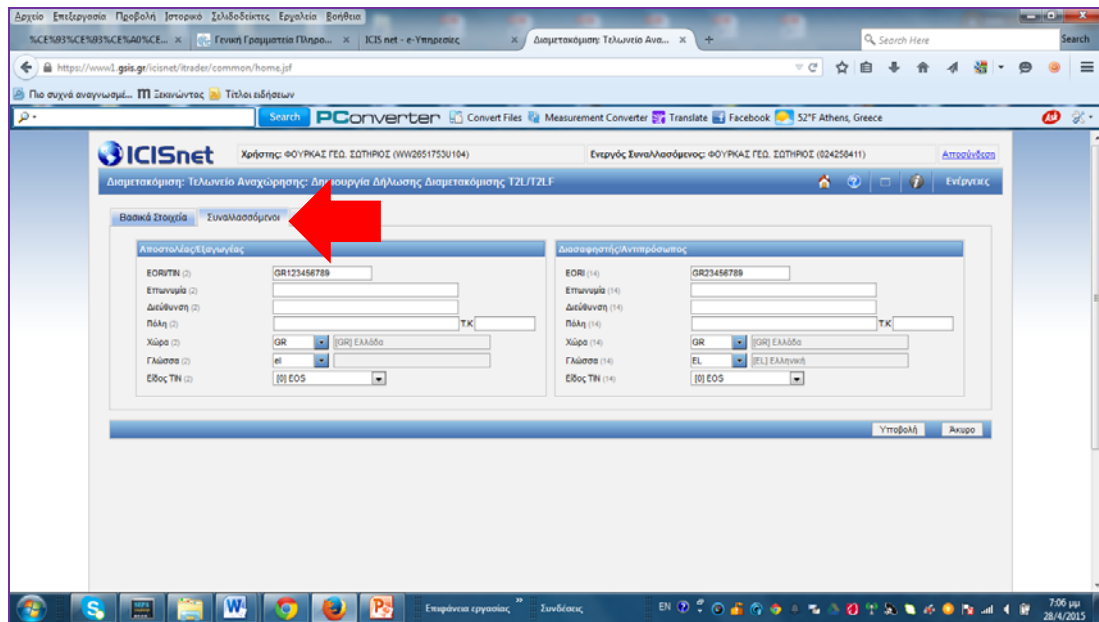

Αν δεν εμφανίζονται τα στοιχεία του Αποστολέα και τα δικά σας τα εισάγετε , όπως αυτά εμφανίζονται στην παραπάνω φόρμα αφού πρώτα επιλέξετε:

- ✓ το είδος TIN - την ένδειξη EOS
- ✓ εισάγετε τον αριθμό EORI
- ✓ επιλέγετε από τη λίστα τη χώρα και
- ✓ ορίζετε τη Γλώσσα - EL.

Ακολούθως από την πάνω μπάρα επιλογών - επιλέγετε την ένδειξη Είδη . Εμφανίζεται η επόμενη φόρμα

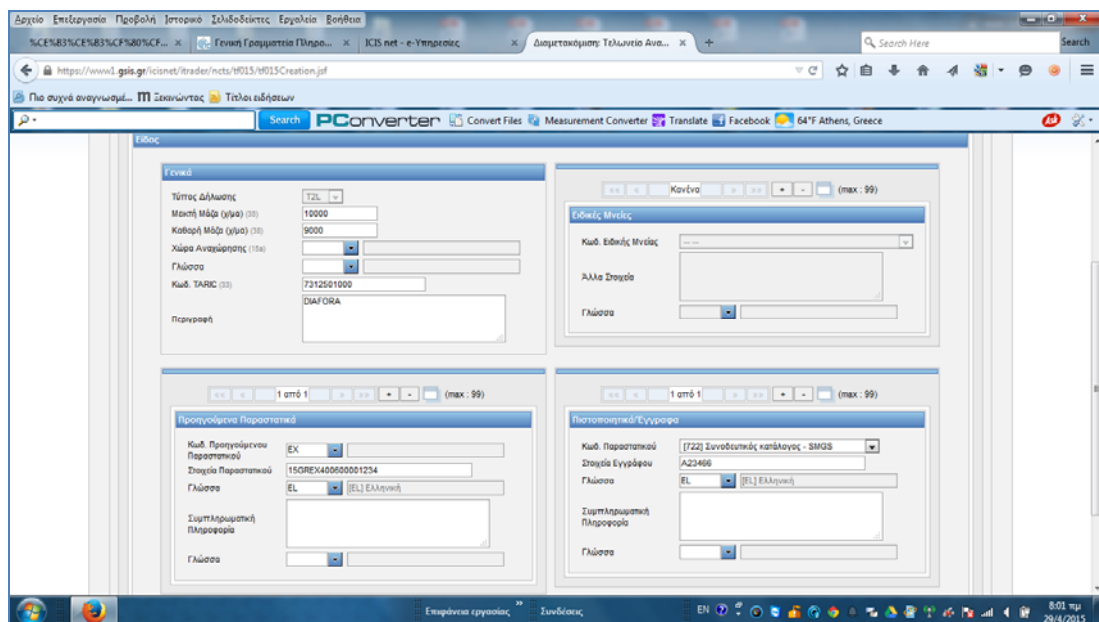

Εισάγετε τα στοιχεία του πρώτου είδους. Για την εισαγωγή των στοιχείων του επόμενου είδους, επιλέγετε από την επάνω μπάρα την ένδειξη + , ώστε να εμφανίζεται 2 από 2 και καταχωρείτε τα στοιχεία.

Αν το T2L/ T2LF συνοδεύει διασάφηση εξαγωγής , τότε στο πεδίο 40 Προηγούμενα παραστατικά, ως εξής είδος παραστατικού :EX ή EU / MRN / Γλώσσα EL .

Αφού ολοκληρώσετε την καταχώρηση - **επιλέγετε Ενέργειες** - πάνω δεξιά της φόρμας και από το μενού των ενεργειών επιλέγετε **αποθήκευση ως πρότυπο**.

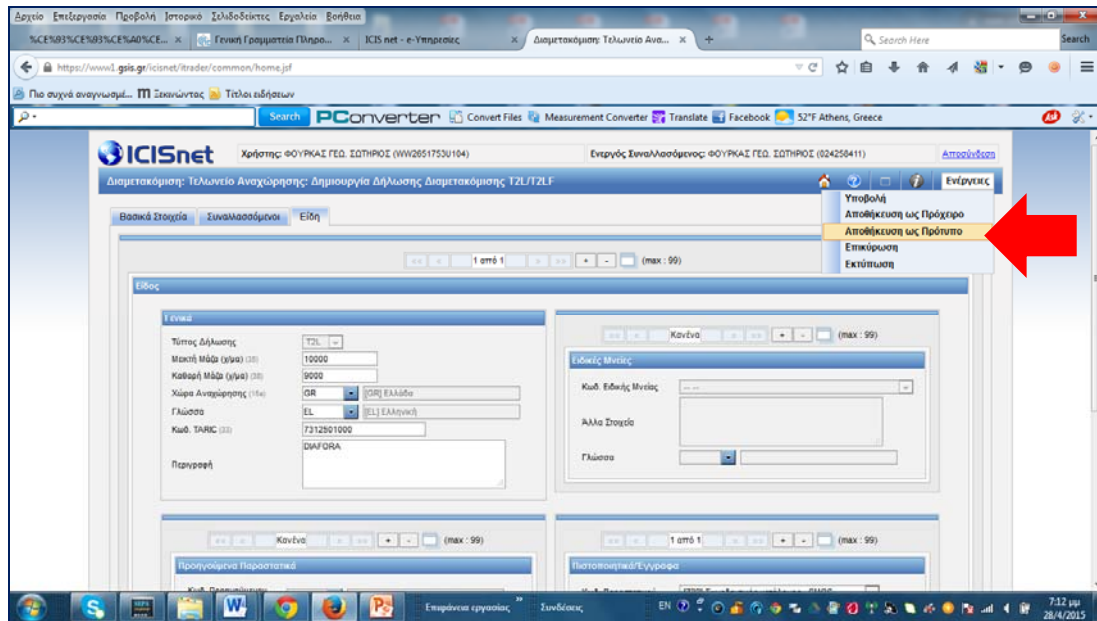

Εμφανίζεται η επόμενη φόρμα. **κάνετε κλικ στην ένδειξη αποθήκευση ως πρότυπο** και εισάγετε την ονομασία του πρότυπου.

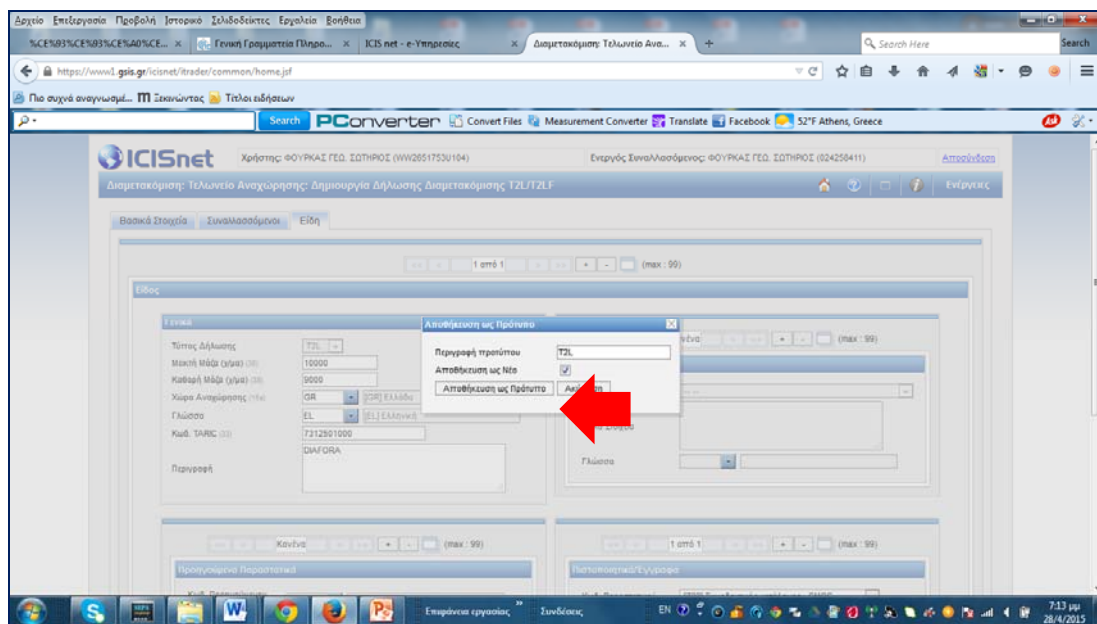

Με κλικ **στην ένδειξη αποθήκευση ως πρότυπο**.

Ολοκληρώνετε τη διαδικασία δημιουργίας προτύπου με **κλικ στην ένδειξη κλείσιμο** .

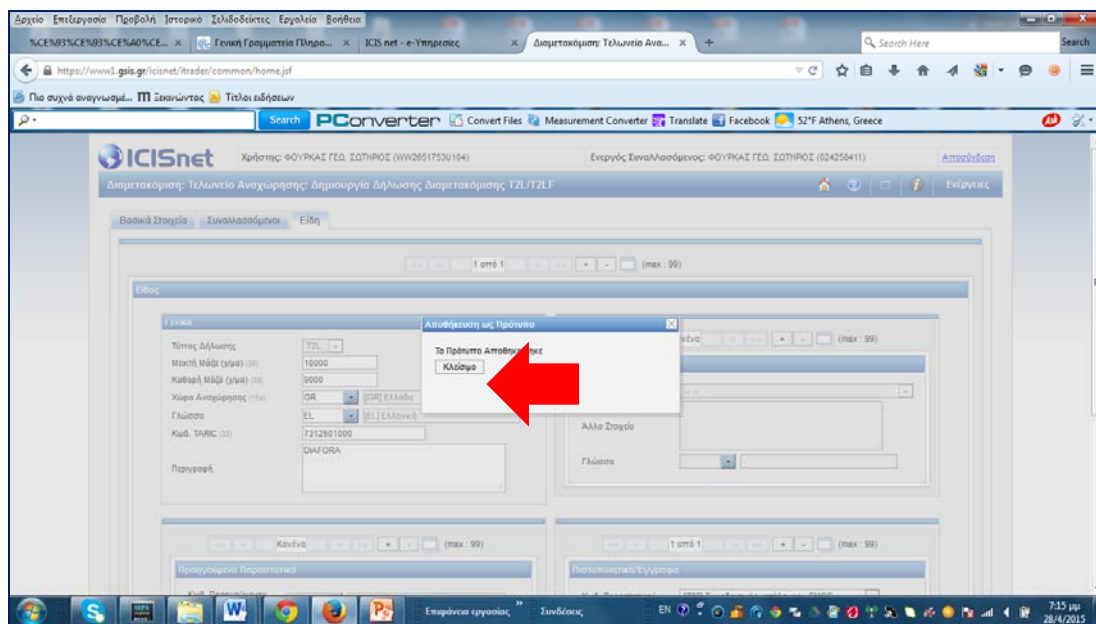

Επανέρχεστε στην αρχική φόρμα με τα στοιχεία του T2L .

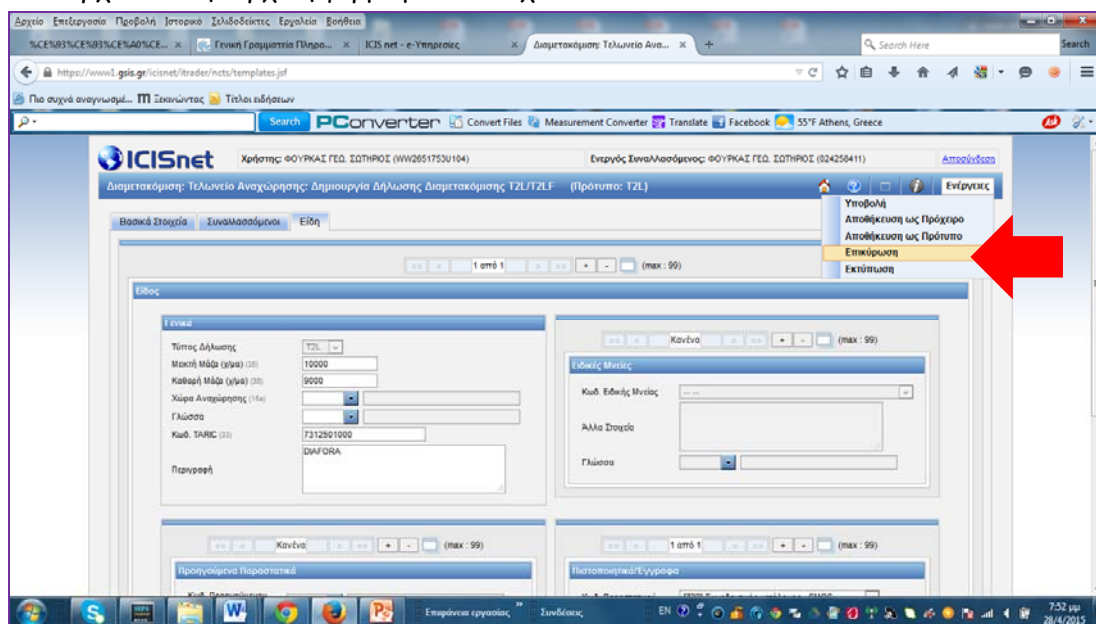

Επιλέγετε **Ενέργειες** και **Επικύρωση** για να γίνει ο έλεγχος των δεδομένων . Εμφανίζονται τυχόν λάθη

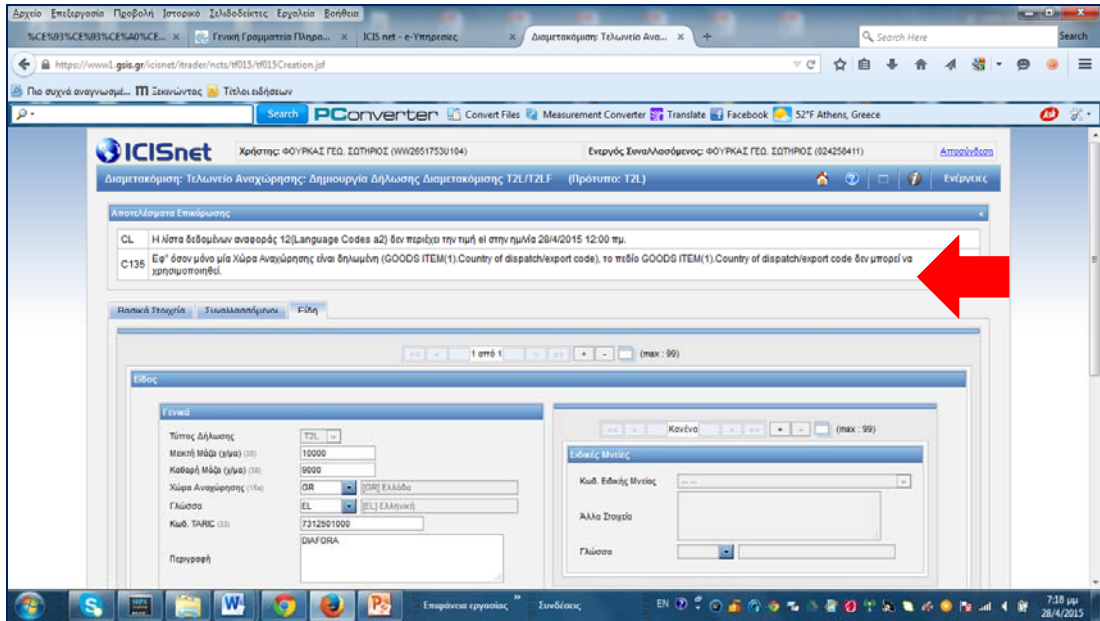

Τα διορθώνετε και επαναλαμβάνετε τη διαδικασία επικύρωσης μέχρι να εμφανιστή η ένδειξη επιτυχής επικύρωση .

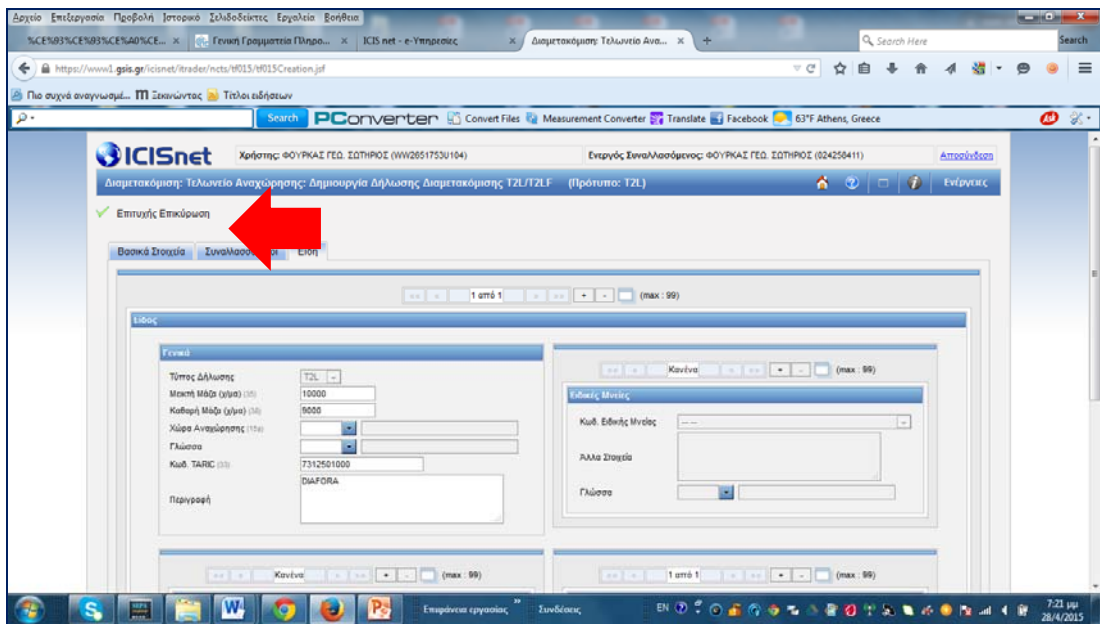

Στη συνέχεια επιλέγετε **ενέργειες και Υποβολή**

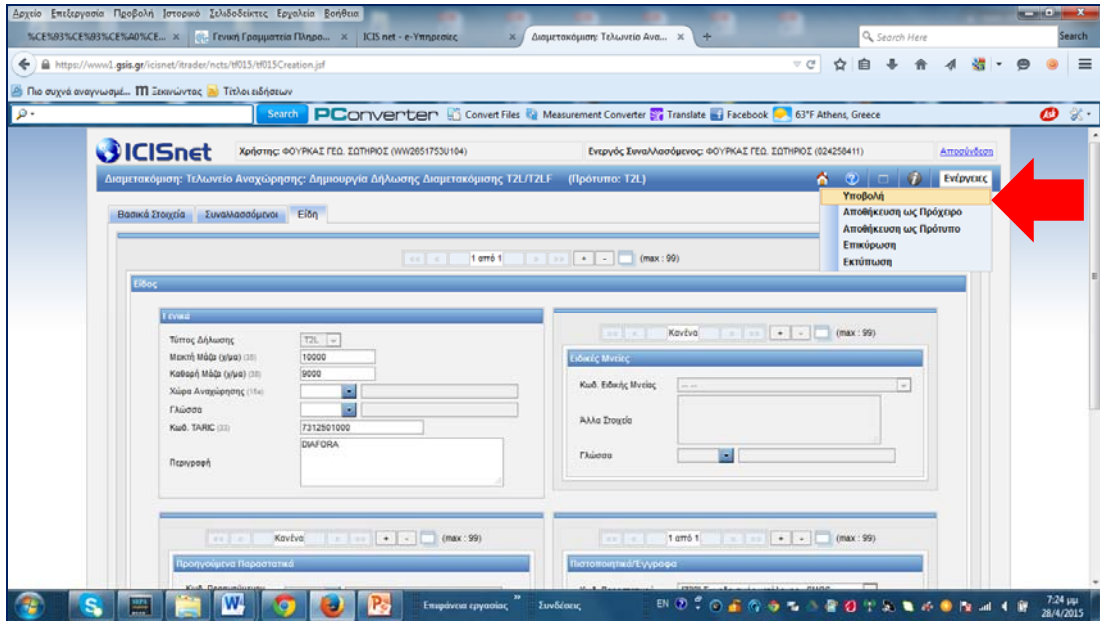

Έτσι ολοκληρώνετε τη διαδικασία υποβολής .

Στη συνέχεια το σύστημα σας ενημερώνει για αποδοχή ή απόρριψη λόγω λαθών .

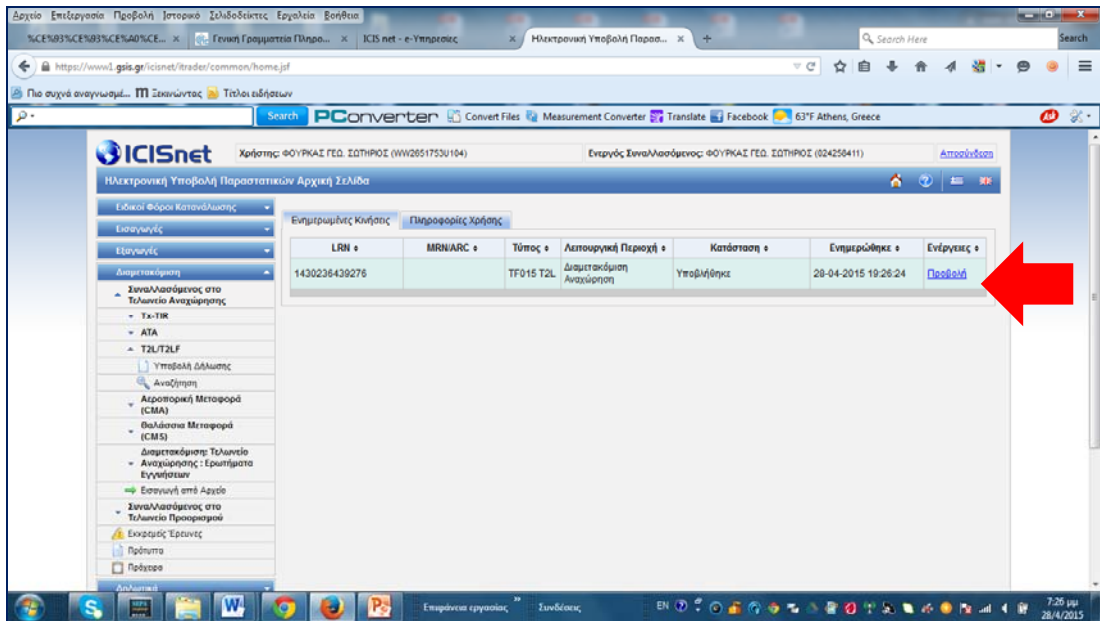

Κάνετε κλικ στην ένδειξη Προβολή - από την ένδειξη δεξιά του πίνακα

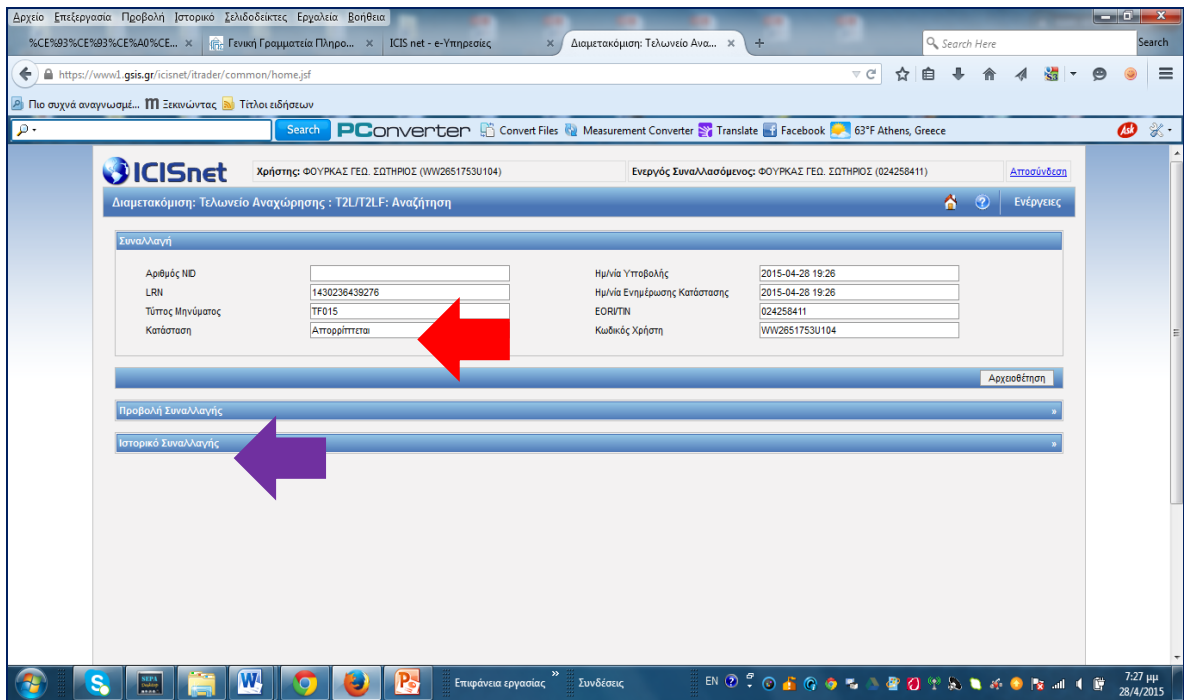

Διαπιστώνετε ότι απορρίφθηκε – για να διαπιστώσετε ποια είναι τα λάθη , επιλέγετε **ιστορικό συναλλαγής** . Εμφανίζεται ο επόμενος πίνακα με τα μηνύματα που έχουν ανταλλαγεί

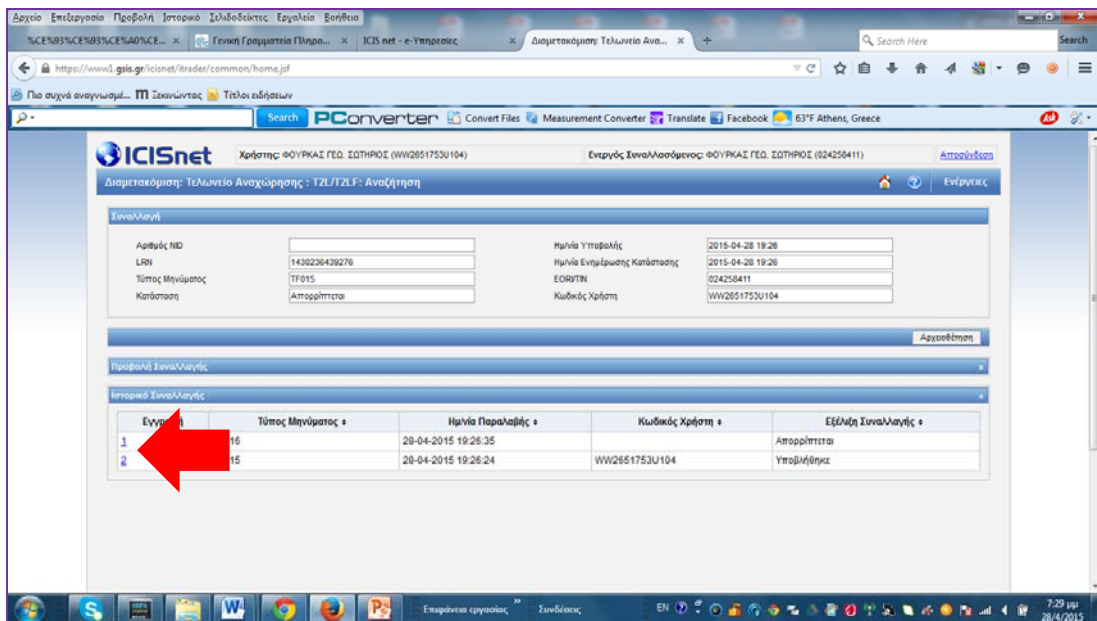

Επιλέγετε την **ένδειξη 1- TF16 – απόρριψη** από τη λίστα και εμφανίζεται η λίστα λαθών

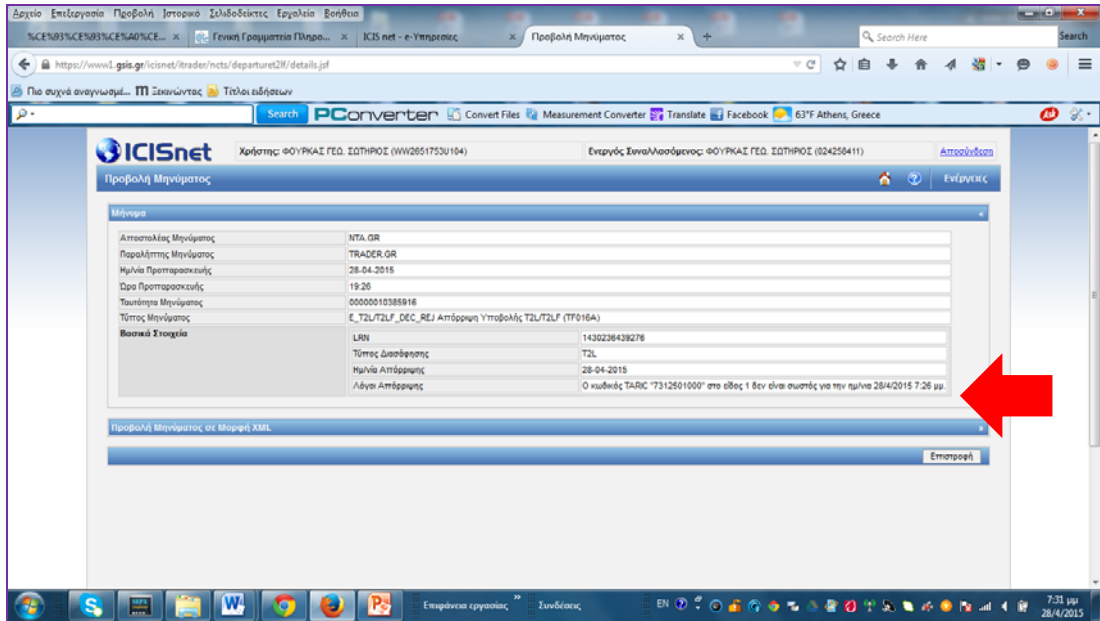

Το μήνυμα TF16 αναφέρει ότι **ο κωδικός εμπορεύματος δεν είναι σωστός** – Για να διορθώσετε τα λάθη, πρέπει να αναζητήσετε το πρότυπο που έχετε δημιουργήσει.

Από το αρχικό μενού επιλέγετε πρότυπα

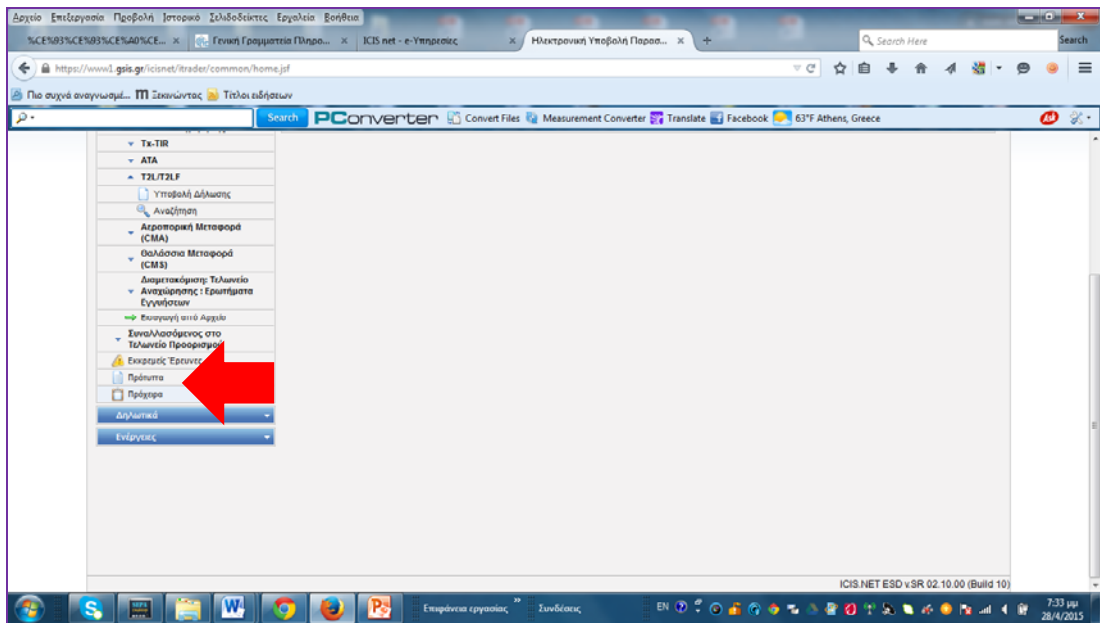

Εμφανίζεται η αναζήτηση προτύπων

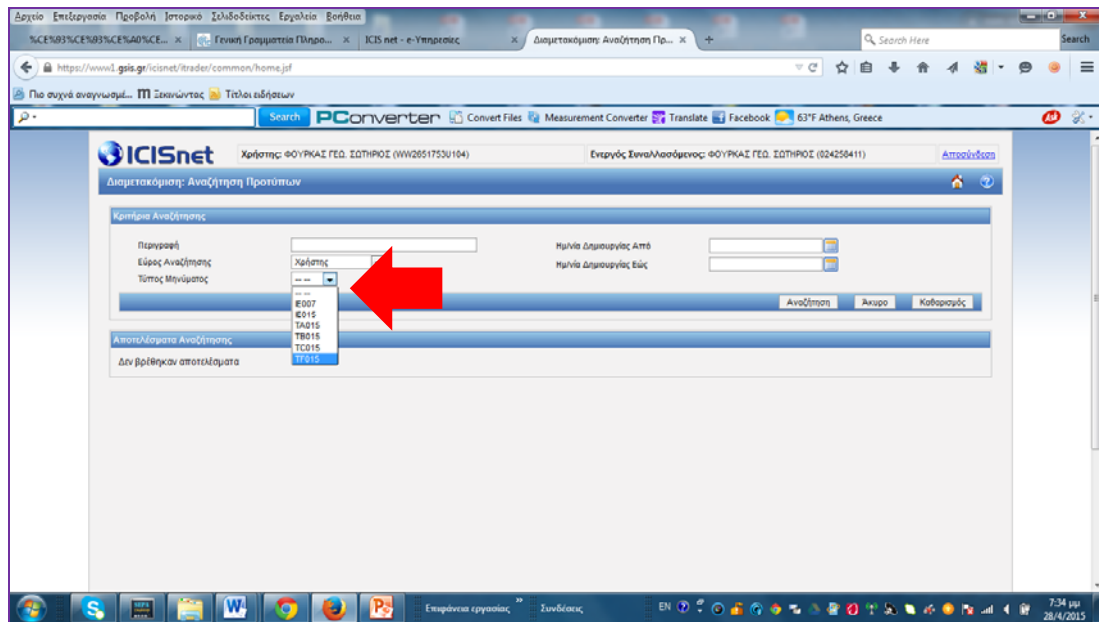

Επιλέγεται τον **τύπο μηνύματος TF15**. Κάνετε κλικ στην ένδειξη **Αναζήτηση**. Το σύστημα εμφανίζει το πρότυπο .

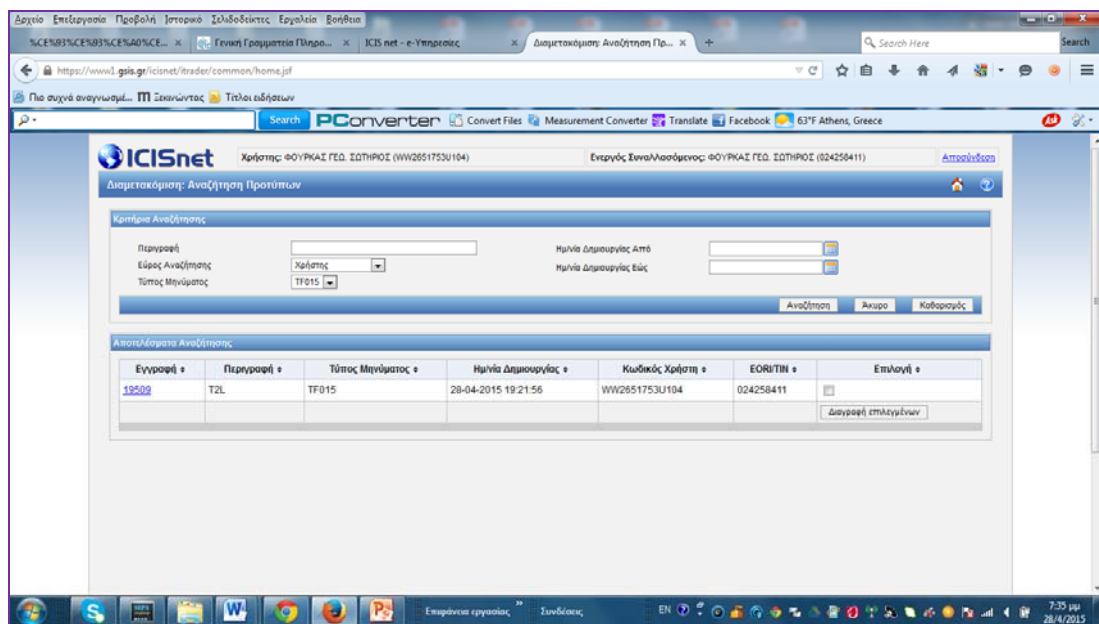

Κάνετε κλικ στην **ένδειξη 19509** και εμφανίζονται οι φόρμες του αρχικού σας πρότυπο που έχετε υποβάλλει.

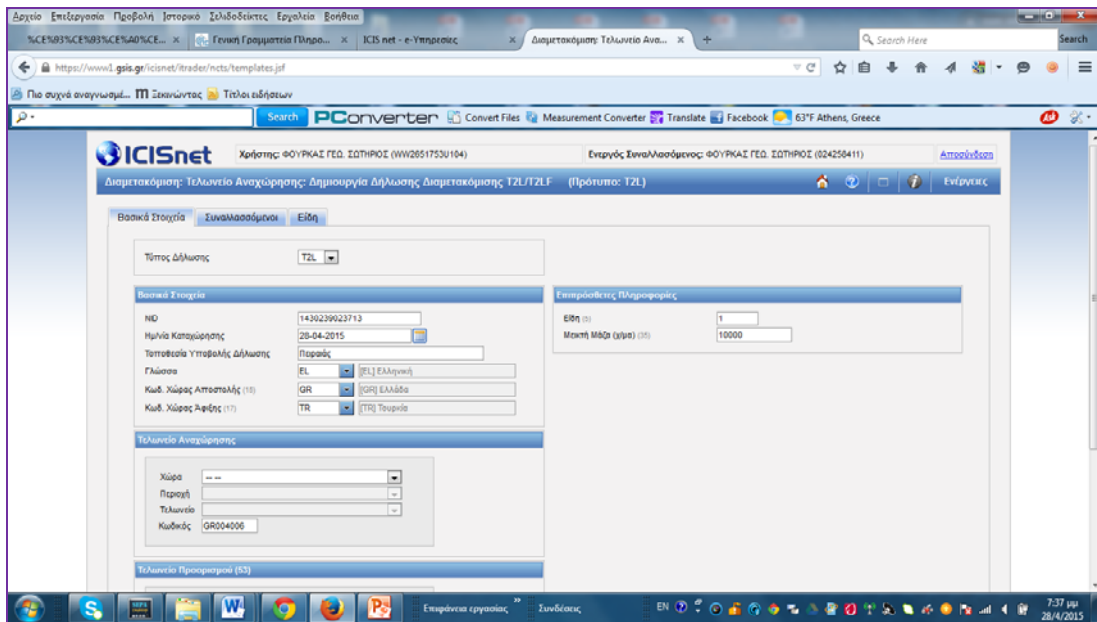

Διορθώνετε τα λάθη και επαναλαμβάνετε τη διαδικασία επικύρωσης και υποβολής.

Αν γίνει αποδεκτή η υποβολή – και επιθυμείτε να εκτυπώσετε το έντυπο, επιλέγετε ενέργειες και εκτύπωση. εμφανίζεται η επόμενη φόρμα. Επιλέγετε εκτυπωτή και πραγματοποιείτε την εκτύπωση

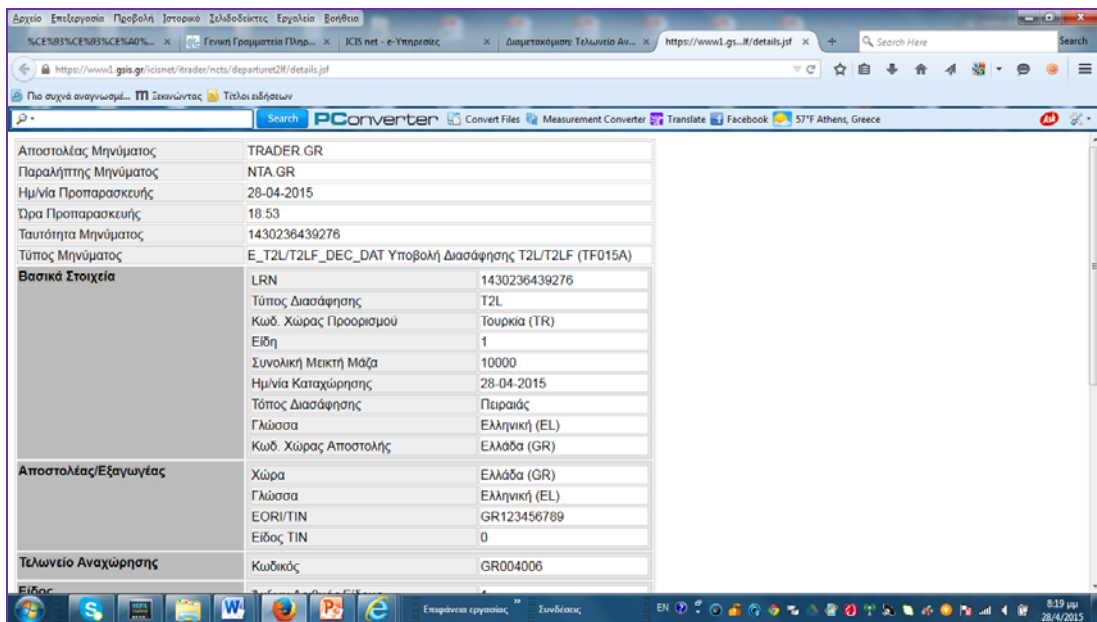

Περισσότερα για τη διαδικασία – μετά την αποδοχή -στο τελωνείο, θα οριστούν από την τελωνειακή υπηρεσία .

