

Δημιουργία Νέας διασάφησης εισαγωγής

Προσοχή : Προϋπόθεση για να δημιουργήσετε μία νέα διασάφηση εισαγωγής, αποτελεί η ενημέρωση πρώτα των πινάκων των πελατών, αποστολέων / εξαγωγέων και εμπορευμάτων.

Επιλέγετε από την αρχική οθόνη **Αρχείο ΕΔΕ** και την ένδειξη **Νέο**,

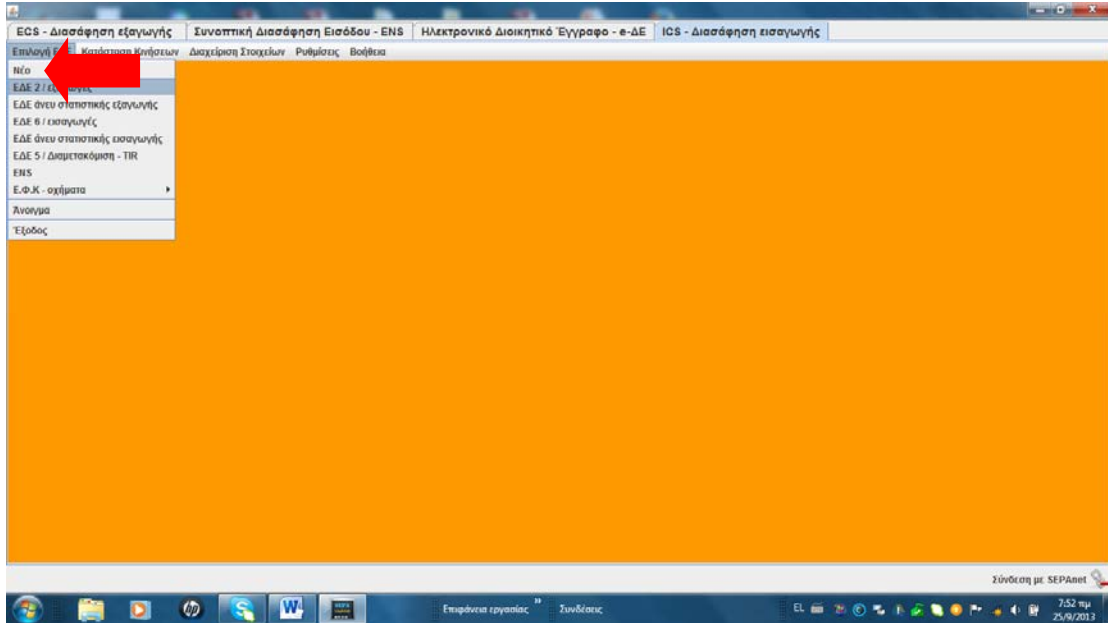

Το σύστημα εμφανίζει την ενιαία φόρμα της διασάφησης εισαγωγής . επιλέγετε το εικονίδιο της μεγέθυνσης ώστε η φόρμα να μεγαλώσει

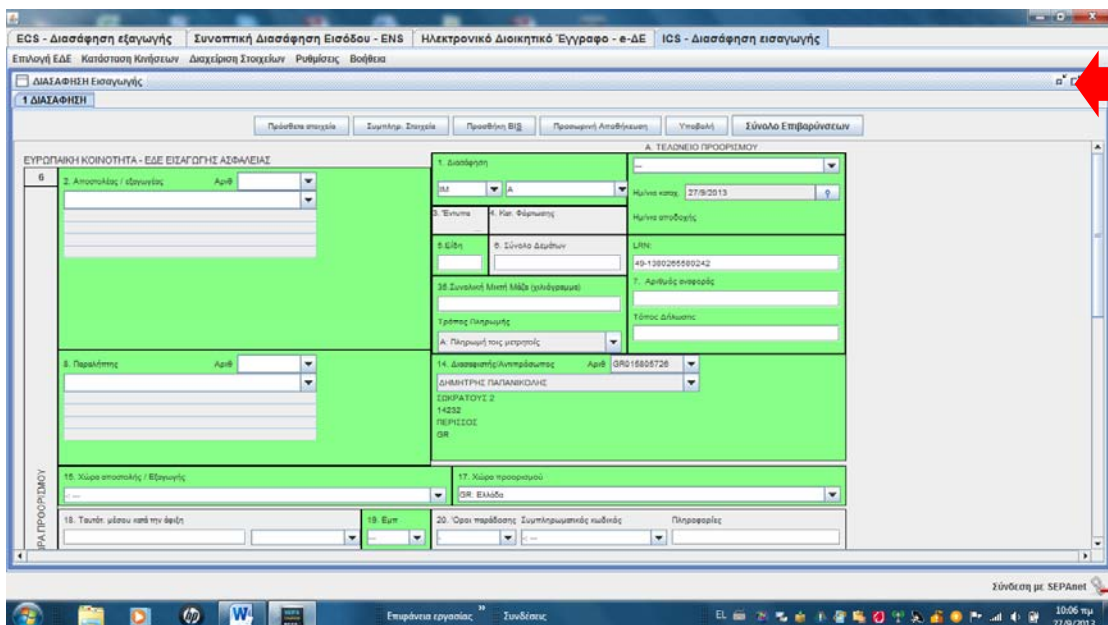

3.1 Καταχώρηση βασικών στοιχείων πεδίων 1- 30 της διασάφησης εξαγωγής στη φόρμα.

Τα πεδία με πράσινο χρωματισμό είναι υποχρεωτικά για την τύπου Α διασάφηση εισαγωγής.

Αν επιθυμείτε μπορείτε να συμπληρώσετε και άλλα πεδία της διασάφησης

Σε όποια πεδία υπάρχουν λίστες, καλό είναι οι τιμές να επιλέγονται από τις λίστες.

Για να βρείτε ποιο γρήγορα τις τιμές στις λίστες, εισάγετε στην αρχή κάποιο χαρακτήρα, ώστε σταδιακά η λίστα να εμφανίζει λιγότερες τιμές και η αναζήτηση να γίνεται πιο εύκολη.

Υποχρεωτικά πεδία των βασικών στοιχείων, δηλαδή θέσεις 1- 30 της διασάφησης.

- Διασάφηση : Πεδίο 1^α και 1β, προτείνεται από το σύστημα ΙΜ και Α με δυνατότητα αλλαγής και επιλογής από τη λίστα των κατάλληλων κωδικών
- επιλέγετε από τη λίστα το τελωνείο εισαγωγής - πάνω δεξιά της φόρμας, συμπληρώνετε αυτόματα ο κωδικός και η περιγραφή αυτού.
- η ημερομηνία υποβολής προτείνεται από το σύστημα
- ο τόπος της διασάφησης, στο χώρο Α, είναι υποχρεωτικό πεδίο πρέπει να πληκτρολογήσετε την περιοχή που βρίσκεστε κατά τη σύνταξη της διασάφησης,
- πεδία 2 - εξαγωγέας, επιλέγετε από λίστα την επωνυμία που ήδη έχετε καταχωρήσει πριν στους πίνακες
- πεδίο 8 παραλήπτης η συμπλήρωση γίνεται με επιλογή από τις αντίστοιχες δύο λίστες του πεδίου και αυτόματα οι τιμές στο πεδίο έρχονται από τη συμπλήρωση του πίνακα πελάτες,

Οι Συμπληρωματικοί παραλήπτες - βρίσκεται στα συμπληρωματικά στοιχεία είδους

- Η θέση συμπληρώνεται όταν στη διασάφηση υπάρχουν περισσότεροι του ενός παραλήπτες του εμπορεύματος (πχ. παραλαβή αυτοκινήτου με συνιδιοκτησία, ανάπηροι).
- Το πεδίο «**Δικαιούχος Ατέλειας**» επιλέγεται μόνο στη περίπτωση που ένας από τους συμπληρωματικούς παραλήπτες είναι ο δικαιούχος της απαλλαγής (πχ παραλαβή αυτοκινήτου από γονείς για λογαριασμό ανήλικου ανάπηρου).

- **το πεδίο 5** σύνολο ειδών συμπληρώνεται υποχρεωτικά με τον αύξοντα αριθμό των ειδών της διασάφησης εισαγωγής
- **τα πεδία 6, σύνολο δεμάτων και 35 συνολική μάζα, συμπληρώνονται υποχρεωτικά** με το σύνολο των δεμάτων και το σύνολο των μικτών μαζών όλων των ειδών της διασάφησης.
- **Το πεδίο 7 αριθμός αναφοράς**, το σύστημα αυτόματα αριθμεί μοναδικά κάθε συναλλαγή με το LRN Κάτω από το πεδίο LRN υπάρχει ένα πεδίο το UCR : μοναδικός αριθμός αναφοράς συναλλαγής που συμπληρώνεται προαιρετικά από εσάς, εάν επιθυμείτε να παρακολουθείτε μοναδικά κάθε εισαγωγής για κάθε πελάτη σας
- **Το πεδίο Τρόπος πληρωμής**, προτείνεται από το σύστημα ο κωδικός A , με δυνατότητα αλλαγής από τη λίστα .
- **το πεδίο 14**, συμπληρώνεται αυτόματα **από το σύστημα**
- **στο πεδίο 15^a** , χώρα αποστολής επιλέγετε από τη λίστα ο κατάλληλος κωδικός της χώρας αποστολής των εμπορευμάτων -
- **στο πεδίο 17α** , ο κωδικός της χώρα προορισμού, προτείνεται αυτόματα, GR, όταν το πεδίο καθεστώς 37α έχει αιτούμενο κωδικό 42 ή 63 , τότε συμπληρώνεται ο κωδικός της κοινοτικής χώρας προορισμού.
- **το πεδίο 18. ταυτότητα μεταφορικού μέσου κατά την άφιξη** , συμπληρώνεται **μόνο όταν μεσολαβεί εσωτερική μεταφορά, δηλαδή το τελωνείο εισαγωγής και εισόδου είναι διαφορετικά** Όταν συμπληρώνεται το πεδίο 18 πρέπει παράλληλα να συμπληρώνεται και το πεδίο 26. τρόπος εσωτερικής μεταφοράς και 29 τελωνείο εισόδου,
- **το πεδίο 19 είναι υποχρεωτικό πρέπει να επιλεγεί μία από τις τιμές 0 - όχι ή N - ναι**
- **το πεδίο 20 όροι παράδοσης δεν είναι υποχρεωτικό, αν επιθυμείτε να το συμπληρώσετε, επιλέγετε τον κατάλληλο κωδικό από τη λίστα**
- **το πεδίο 21. ταυτότητα και εθνικότητα μεταφορικού μέσου** που διέρχεται τα σύνορα , είναι **υποχρεωτικό πεδίο**. Εισάγετε την ταυτότητα του μεταφορικού μέσου και επιλέγετε τον κωδικό της χώρας ταξινόμησης από τη λίστα. Υπάρχουν περιπτώσεις που απαιτείται η συμπλήρωση μόνο της εθνικότητας του μεταφορικού μέσου , όταν ο τρόπος μεταφοράς - πεδίο 25 έχει ένδειξη 2, 5 ή 7. ή στις συμπληρωματικές διασαφήσεις τύπου X, Y και Z.

- στη θέση 22α, επιλέγετε από τη λίστα τον κωδικό του νομίματος
- στη θέση 22β, εισάγετε το συνολικό ποσό τιμολογίου ή τιμολογίων
 - *τα πεδία 22^α , 22β νόμισμα / ισοτιμία και συνολικό ποσό τιμολογίου, δεν συμπληρώνεται υποχρεωτικά μόνο στα καθεστώτα 71 και 78.*
- στο πεδίο 23 , μεταφέρεται αυτόματα από τον πίνακα των ισοτιμιών η ισχύουσα ισοτιμία έναντι του ευρώ,
- το πεδίο 24. φύση εμπορικής πράξης γίνεται υποχρεωτικό, όταν το αιτούμενο καθεστώς 37^α είναι 51. τελειοποίηση προς επανεξαγωγή
- το πεδίο 25 τρόπος μεταφοράς στα σύνορα επιλέγεται ο κατάλληλος κωδικός από τη λίστα - υποχρεωτικό πεδίο
- το πεδίο 26, τρόπος εσωτερικής μεταφοράς συμπληρώνεται μόνο όταν έχει συμπληρωθεί το πεδίο 18
- τα πεδία 27 και 28 δεν είναι υποχρεωτικά
- το πεδίο 29 τελωνείο εισόδου - συμπληρώνεται μόνο όταν το τελωνείο εισαγωγής είναι διαφορετικό και έχουν συμπληρωθεί πριν τα πεδία 18 και 26,
- στο πεδίο 30 συμπληρώνεται το πρώτο από τα πεδία με ένδειξη τόπος εμπορεύματος- δηλαδή που βρίσκονται τα εμπορεύματα, όταν υποβάλλεται η διασάφηση εξαγωγής. Τα άλλα πεδία συμπληρώνονται, μόνο όταν τηρούνται απλουστευμένες διαδικασίες εξαγωγής.
- Τελωνείο παρακολούθησης . Η θέση συμπληρώνεται με τον κωδικό του Τελωνείου Παρακολούθησης μόνο όταν :Το Τελωνείου Εισαγωγής είναι διαφορετικό από αυτό του ελέγχου και μόνο για τα καθεστώτα 51, 71, 91
- Αποτελέσματα ελέγχου , Συμπληρώνονται μόνο όταν εφαρμόζονται απλουστευμένες διαδικασίες - Θέση 44.1 έχει δηλωθεί ο κωδικός εγγράφου 1961 και ο αριθμός της έγκρισης
 - ο τύπος της διασάφησης πρέπει να είναι μια από τις Β, C, E, F , R.
 - στις περιπτώσεις αυτές η τιμή στο πεδίο είναι Α3

ΣΤΟΙΧΕΙΑ ΕΙΔΟΥΣ ΔΙΑΣΑΦΗΣΗΣ ΕΙΣΑΓΩΓΗΣ.

Η Συμπλήρωση πεδίων 31-49 του πρώτου είδους της διασάφησης εισαγωγής, γίνεται στην αρχική φόρμα της διασάφησης εισαγωγής.

Στο πεδίο 31: Δέματα και περιγραφή εμπορευμάτων

Στον πρώτο χώρα του πεδίου συμπληρώνεται αυτόματα ο κωδικός του είδους και ο αριθμός των δεμάτων, καθώς και ο αριθμός των εμπορευματοκιβωτίων, όταν συμπληρώσετε αυτά στα συμπληρωματικά στοιχεία

Στο δεύτερο χώρα έρχεται αυτόματα η περιγραφή , μετά την επιλογή του **κωδικού στο πεδίο 33.**

Μπορείτε αν επιθυμείτε να συμπληρώσετε ή να διορθώσετε τα δεδομένα που εμφανίζονται εκεί κάνοντας κλικ με το ποντίκι και πληκτρολογείτε στη συνέχεια αυτά που επιθυμείτε.

Τα πεδία 31.1 συσκευασίες , 31.3 εμπορευματοκιβώτια και 31.4 στοιχεία οχήματος, συμπληρώνονται επιλέγοντας την ένδειξη συμπληρωματικά στοιχεία - που βρίσκεται στην πάνω μπάρα επιλογών της φόρμας ``.

- **το πεδίο 32 α/α είδους συμπληρώνεται αυτόματα από την εφαρμογή**

- **το πεδίο 33- κωδικός εμπορεύματος**, επιλέγεται από τη λίστα και αυτόματα μεταφέρεται η περιγραφή στο πεδίο 31.
 - αν υπάρχει μέτρο στο TARIC που απαιτεί και συμπλήρωση 4ψήφιων κωδικών αυτοί συμπληρώνονται στα επόμενα δύο πεδία, διαφορετικά προτείνεται από το σύστημα 0000/0000. Αν ο 4ψήφιος κωδικός είναι ένας τότε συμπληρώνεται στο πρώτο πεδίο.
 - **ο 4ψήφιος ΕΠΚ** στο τελευταίο πεδίο , συμπληρώνεται υποχρεωτικά με 0000 ή Εθνικό Πρόσθετο Κωδικό μόνο όταν ο κωδικός TARIC του εμπορεύματος συνδέεται με περισσότερους από έναν εθνικούς 4ψήφιους κωδικούς ΠΧ όταν διαφοροποιείται ο συντελεστής του ΦΠΑ ή του ΕΦΚ ή του Τέλους Ταξινόμησης στα οχήματα , διαφορετικά 0000 ή έχουμε δύο ΕΠΚ 1000 και 1990.
- **το πεδίο 34^α**. Επιλέγεται από τη λίστα ο κωδικός της χώρας καταγωγής. ο κωδικός της χώρας καταγωγής και ο κωδικός εμπορεύματος διαμορφώνουν τα δασμολογικά μέτρα στο TARIC. **Δεν συμπληρώνεται υποχρεωτικά στις απλουστευμένες διασαφήσεις τύπου C ή F**
- **το πεδίο 35: μικτή μάζα** είναι υποχρεωτικό. το σύνολο των τιμών που συμπληρώνονται σε όλα τα πεδία 35, συμπληρώνεται στο αντίστοιχο πεδίο 35 των βασικών στοιχείων της διασάφησης εισαγωγής
- **πεδίο 36: Προτίμηση** επιλέγεται ο κατάλληλος 3ψήφιος κωδικός. **Δεν συμπληρώνεται όταν το καθεστώς είναι 71 και 78 και όταν η διασάφηση είναι τύπου CO.**
- **το πεδίο 37.καθεστώς** ,
 - **37^α** αιτούμενο και προηγούμενο , επιλέγονται κατά περίπτωση από τη λίστα
 - ομοίως και το πεδίο 37 β κατηγορία μέτρων,
 - **Οι αποδεκτοί συνδυασμοί συμπλήρωσης του πεδίου 37 - καθεστώς, είναι οι παρακάτω**

α)		Θέση (37)	Θέση (37β)
Αιτούμενο	/ Προηγούμενο Καθεστώς	Κατηγορία Μέτρων ΕΕ	
01	00,21,22,41,51,53,54,71,78,91,92	B02,B03,B05,C01-C41,3AA,3AB,3AG,3AE,3AZ,3AH,3AU,	

		E01,E02,F01,F21,F22,F41,F42,F43,000
02**	00,21,41,51,53,54,71,78,91,92	000
07	00,21,22,41,51,53,54,71,78,91,92	B02,B03,B05,C01-C41,3AA,3AB,3AG,3AE,3AZ,3AH,3AU,E01,E02,F01,F21,F22,F41,F42,F43,000
40	00,41,51,53,54,71,78,91,92	C01-C41,3AA,3AB,3AG,3AE,3AZ,3AH,3AU,3AI,E01,E02,F21,F22,F41,F42,F43,6BB,000
41**	00,21,22,41,51,53,54,71,78,91,92	E01,E02,F04,F41,F42,F43,000
42	00,41,51,53,54,71,78,91,92	C09-C21,C23,C25-C28,C30-C41,E01,E02,F21,F22,F41,F42,F43,000
43**	00,41,51,53,54,71,78,91,92	000
45**	00,41,51,53,54,71,78,91,92	F41,F42,F43,000
48	00,41,51,53,54,71,78,91,92	B03,000
49	00,01,78	E01,E02,000
51	00,11,21,22,41,51,53,54,71,78,91,92	000
53	00,41,51,53,54,71,78,91,92	D01-D29,D51
61	10,21,22,23,71,78	B02,B03,B05,F01,F02,F03,000
63	10,21,22,23,71,78	B02,B03,B05,F01,F02,F03,000
68**	10,21,22,23,71,78	B02,B03,B05,F01,F02,F03,000
71	00,01,21,22,23,40,41,42,45,51,53,54,71,78,91,92	000
78**	00,01,21,22,23,40,41,42,45,51,53,54,71,78,91,92	000
91	00,51,53,54,71,78,91,92	F11,000

Τα καθεστώτα που μπορεί να συνυπάρχουν σε μία διασάφηση είναι :

[40,53], [40,61], [43,53], [48,53], [49,53], [51,53] [61,53], και [91,53].

- το πεδίο 38 καθαρή μάζα είναι υποχρεωτικό
- πεδίο 39 : ποσόστωση συμπληρώνεται μόνο όταν υπάρχει το μέτρο στο TARIC και έχει συμπληρωθεί ο κατάλληλος κωδικός στη θέση 36 προτίμηση- όταν στη θέση 36 έχει συμπληρωθεί ένας από τους κωδικούς ποσόστωσης 120, 123, 125, 128, 220,223, 320, 323,

- **πεδίο 41**, γίνεται υποχρεωτική, όταν υπάρχει μέτρο συμπληρωματικών μονάδων στο TARIC, το σύστημα κάνει έλεγχο και εμφανίζει μήνυμα για όταν απαιτείται και δεν έχει συμπληρωθεί. Εισάγεται το σύνολο των συμπληρωματικών μονάδων στη μονάδα που ζητείται .
- **Θέση 42: τιμή είδους** . Συμπληρώνεται υποχρεωτικά σε όλα τα καθεστώτα, εκτός από τα 71 και 78, με εξαίρεση αυτά που αναφέρονται στην αποθήκη αποταμίευσης τύπου Δ.
- **Θέση 43: μέθοδος εκτίμησης** Εισάγεται ένας από τους κωδικούς που βρίσκονται στον σχετικό πίνακα του παραρτήματος 38 των ΔΕΚΤΚ. Η θέση συμπληρώνεται υποχρεωτικά για τα καθεστώτα 07, 40, 42 και 49.
- **πεδίο 45: προσαρμογή** - δεν χρησιμοποιείται
- **πεδίο 46. Στατιστική αξία**, συμπληρώνεται αυτόματα , μετά τη συμπλήρωση των λογιστικών στοιχείων στο χώρα β.
- **Για την συμπλήρωση των λογιστικών στοιχείων**, επιλέγετε πρώτα τον κωδικό του νομίματος σε κάθε πεδίο, όπου απαιτείται να δηλωθεί,
 - εισάγετε στη συνέχεια το ποσό, όπου απαιτείται,
 - το σύστημα αυτόματα μεταφέρει την ισοτιμία από τον σχετικό πίνακα και πραγματοποιεί τις πράξεις υπολογισμού και εμφανίζει ένα γενικό σύνολο και αυτόματα μεταφέρει το συνολικό ποσό στο πεδίο 46 στατιστική αξία και στη στήλη φορολογική βάση της θέσης 47.
- **Θέση 48** : αναστολή όταν απαιτείτε η συμπλήρωση επιλέγετε έναν από τους κωδικούς της λίστας και τσεκάρετε παράλληλα τον ή τους κωδικούς μηχανογράφησης στο πεδίο 47
- **Θέση 49** : **ταυτότητα αποθήκης**, συμπληρώνεται ο αριθμός έγκρισης της αποθήκης αποταμίευσης, μόνο όταν το αιτούμενο ή προηγούμενο καθεστώς είναι 71 ή 78 . Παράλληλα συμπληρώνεται και ο αριθμός έγκρισης της αποταμίευσης στο πεδίο 44.1

➤ **πεδίο 47 . Υπολογισμός επιβαρύνσεων**

Συμπληρώνεται ως εξής:

Προσοχή, για τη σωστή συμπλήρωση της θέσης 47 θα πρέπει:

- να έχετε επιλέξει τον κωδικό εμπορεύματος - πεδίο 33

- να συμπληρώσετε τα λογιστικά στοιχεία και
- παράλληλα θα πρέπει να εισάγετε και τυχόν πρόσθετα στοιχεία για τον υπολογισμό στο αντίστοιχο πεδίο της θέσης 47, όχι μόνο για το σύστημα SEPAdesk. Γενικά για τους υπολογισμούς απαιτούνται διάφορα στοιχεία τα οποία θα πρέπει να σταλούν στο ICISnet, αλλά λαμβάνονται υπόψη και στη διαμόρφωση της βάσης υπολογισμού ορισμένων κωδικών μηχανογράφησης, στο SEPAdesk, όπως του 502, τέλους ταξινόμησης, 232 ΕΦΚ στα τσιγάρα κλπ.
- Ο τρόπος δημιουργίας της χρέωσης περιγράφεται αναλυτικά στην ενότητα τρόπος συμπλήρωσης θέσης 47
- Η γενική εικόνα μετά την συμπλήρωση του πεδίου 47 - υπολογισμός επιβαρύνσεων είναι ο παρακάτω

Αναστολή	Είδος	Φορολογική βάση	Συντελεστής	Ποσό
<input type="checkbox"/>	400	1.590,0	0,15%	2,385
<input type="checkbox"/>	402	1.590,0	0,5%	7,95
<input type="checkbox"/>	800	1.700,34	23%	391,077

Προσοχή : Αν βρίσκεστε στο πρόγραμμα καταχώρησης και προσπαθήσετε να ενημερώσετε τους πίνακες δεν θα ληφθούν υπόψη τα δεδομένα που καταχωρήσατε ή αν έχετε ξεχάσει κάποιο κωδικό μηχανογράφησης να συμπληρώσετε ή έχετε κάνει λάθος σε κάποιον εξ αυτών, τότε θα πρέπει να ακολουθήσετε τα παρακάτω δύο βήματα:

1. πρώτα να αποθηκεύετε προσωρινά τη διασάφηση , ώστε να μην χάσετε αυτά που έχετε καταχωρήσει μέχρι τότε και στη συνέχεια να ενημερώσετε τον πίνακα των εμπορευμάτων με τους κωδικούς μηχανογράφησης.
2. να ανοίξετε εκ νέου τη διασάφηση και να εισάγετε τα δεδομένα μέσα από την επιλογή του κωδικού εμπορεύματος.

Λοιπές Χρεώσεις, οι οποίες δεν καλύπτονται με τα παραπάνω αναφερόμενα

Αν οι συντελεστές των δασμών και φόρων (εκτός ΦΠΑ) δεν είναι ποσοστό επί της % , τότε θα πρέπει, μετά την επιλογή του κωδικού μηχανογράφησης που έχετε δηλώσει στα εμπορεύματα με συντελεστή μηδέν 0, να διαγράψετε οποιοδήποτε στοιχείο εμφανίζεται στο πεδίο φορολογική βάση και συντελεστής και να εισάγετε κατά περίπτωση τα σωστά ποσά , το σύστημα θα εκτελέσει τις πράξεις που πρέπει και θα εμφανίζει την τελική χρέωση. Και πάλι αν υπάρξει κάποιο λάθος στη βάση υπολογισμού ή στο συντελεστή θα πρέπει να διορθωθεί εκ νέου, με κλικ στο πεδίο διόρθωσης.

Χρέωση με αναστολή φόρων:

Αν στο πεδίο 48 : Αναστολή έχετε συμπληρώσει κάποιο κωδικό ΤΧ 4, τότε θα πρέπει να επιλέξετε στη στήλη είδος τον κωδικό που επιθυμείτε να αναστείλετε της είσπραξη ΤΧ Β00 και στη συνέχεια να επιλέξετε με κλικ στο τετραγωνάκι της αναστολής, που βρίσκετε αριστερά της φόρμας στον κωδικό Β00, ώστε αυτό να μην ληφθεί υπόψη στο προς καταβολή ποσό. με τον ίδιο τρόπο λειτουργεί η αναστολή για άλλους φόρους.

ECS - Διασάφηση εξαγωγής | Συνοπτική Διασάφηση Εισόδου - ENS | Ηλεκτρονικό Διοικητικό Έγγραφο - e-ΔΕ | ICS - Διασάφηση εισαγωγής

Επιλογή ΕΔΕ | Κατάσταση Κινήσεων | Διαχείριση Στοιχείων | Ρυθμίσεις | Βοήθεια

ΔΙΑΣΑΦΙΣΗ Εισαγωγής

1 ΔΙΑΣΑΦΙΣΗ

Πρόσθετα στοιχεία | Συμπληρ. Στοιχεία | Προσθήκη ΒΙΣ | Προσωρινή Αποθήκευση | Υποβολή | Σύνολο Επιβαρύνσεων

31. Δέματα και περιγραφή εμπορευμάτων

32. Αριθ. Ειδ. 1

33. Κωδικός Εμπορευμάτων 940180003 4098 0000 0000

ΚΑΒΙΣΜΑΤΑ ΜΕ ΣΚΕΛΕΤΟ ΑΠΟ ΜΕΤΑΛΛΟ ΑΛΛΑ ΚΑΒΙΣΜΑΤΑ

34. Χώρα Καταγωγής

35. Μικτή Μάζα (γ/μρ)

36. Προτίμηση

37. ΚΑΒΕΣΤΩΣ 40 00 000

38. Καθ. Μάζα (γ/μρ)

39. Προσώπηση

41. Συμπληρωματικές μονάδες

42. Τιμή Προϊόντος

43. Εκτίμηση Αξίας

46 Προσαρμογή

46 Στατιστική αξία 3.000,00

48 Ανασφαλή Πληρωμής

Κωδικός Ατέλειας

49 Ταυτότητα Αποθήκης

ΛΟΓΙΣΤΙΚΑ ΣΤΟΙΧΕΙΑ

ΑΕΙΑ EUR: Ευρώ 3.000,00 x 1,00000 = € 3.000,00

ΑΣΦΑΛ. x 0,206 = € 0,00

ΝΑΥΛΟΣ x 0,206 = € 0,00

Στοιχεία υπολογισμού | Πρόσθετα στοιχεία

Υπολογισμός επιβαρύνσεων

Ανασφαλή	Είδος	Φορολογική βάση	Συντελεστής	Ποσό
<input type="checkbox"/>	400	3.000,0	0,15%	4,5
<input type="checkbox"/>	402	3.000,0	0,5%	15,0
<input type="checkbox"/>	400	3.000,0	12%	360,0
<input checked="" type="checkbox"/>	800	3.378,6	23%	777,286

Σύνδεση με SEPAnet

Επιφάνεια εργασίας | Συνδέσεις | 11:58 πμ | 27/9/2013

Χρέωση ατελειών

Αν στο πεδίο :

- κωδικός ατέλειας (ατέλεια φόρων) ή
- 37β, υπάρχει ένδειξη C01 -C29, (ατέλεια δασμών),

Τότε στον πίνακα διαχείρισης των εμπορευμάτων, στην ενότητα διαχείριση, θα πρέπει να δηλωθούν οι κωδικοί μηχανογράφησης της ατέλειας και οι συντελεστές αυτών ΠΧ 101 για ατέλεια δασμού .

Όταν στη χρέωση υπάρχει ατέλεια και δηλώνεται με κωδικό μηχανογράφησης 101, 401, 403 κλπ , τότε για την κάλυψη και του ποσοστού ατέλειας σε ΦΤΑ που αναλογεί , θα πρέπει στον πίνακα διαχείρισης των εμπορευμάτων να δηλώνετε και ο κωδικός 301 δηλαδή ατέλεια ΦΤΑ.

Ειδικότερες περιπτώσεις χρεώσεων

Όταν ο δασμός ή ο φόρος υπολογίζεται σε άλλη βάση - ΠΧ ποσότητα, τεμάχια κλπ, ή υπάρχει σύγκριση δασμών, ήδη έχετε καταχωρήσει στη λίστα των εμπορευμάτων τον κατάλληλο κωδικό μηχανογράφησης με συντελεστή μηδέν - 0

- επιλέξετε τον κατάλληλο κωδικό μηχανογράφησης στο πεδίο είδος της θέσης 47 , το σύστημα ήδη έχει μεταφέρει κάποια βάση υπολογισμού από τη θέση 46 ή τα πρόσθετα στοιχεία υπολογισμού την ελέγχετε αν είναι η σωστή , διαφορετικά διορθώνετε το ποσό
- ακολούθως στη στήλη συντελεστής έχει μεταφερθεί το μηδέν, εισάγετε το σωστό συντελεστή, το σύστημα θα πραγματοποιεί τις πράξεις υπολογισμού αυτών και τα ποσά θα αποτυπώνονται στη στήλη ποσό.

Οποιοδήποτε άλλο στοιχείο υπολογισμού απαιτείται για τη χρέωση, αυτό θα εισάγεται από το χρήστη, μετά την επιλογή των δηλωθέντων στη στήλη διαχείριση ή πρέπει να εισαχθεί χειρόγραφα.

Αν έχετε ξεχάσει να εισάγετε κάποιο κωδικό μηχανογράφησης που απαιτείται στη χρέωση και δεν τον έχετε καταχωρήσει πριν στη λίστα των εμπορευμάτων τότε:

- αποθηκεύετε προσωρινά τη διασάφησης
- επιλέγετε από το μενού Διαχείριση στοιχείων - εμπορεύματα και
- εισάγετε τα δεδομένα του κωδικού μηχανογράφησης, όπως περιγράφεται παραπάνω

Ακολούθως:

- επιλέγετε άνοιγμα από το αρχικό μενού και την ενότητα Επιλογή ΕΔΕ,
- επιλέγετε με κλικ την διασάφηση που έχετε αποθηκεύσει προσωρινά
- κάνετε κλικ στην ένδειξη Προβολή - κάτω αριστερά της φόρμας
- προβάλλετε τα στοιχεία της διασάφησης και συνεχίζετε την καταχώρηση.

Αν υπάρχουν πολλά είδη σε μία διασάφηση εισαγωγής τότε σε κάθε είδος θα συμπληρώνονται χωριστά τα στοιχεία της θέσης 47. Το συνολικό ποσό προς πληρωμή, θα αναζητείται με επιλογή της ένδειξης Σύνολο επιβαρύνσεων, στο πάνω μέρος δεξιά της αρχικής φόρμας.

ΣΥΜΠΛΗΡΩΜΑΤΙΚΑ ΣΤΟΙΧΕΙΑ ΕΙΔΟΥΣ

Συσκευασίες

- πεδία 31.1 συσκευασίες ,
- πεδίο 31.3: εμπορευματοκιβώτια

Στοιχεία οχήματος - συμπληρώνεται μόνο όταν πρόκειται να εκτελωνιστούν οχήματα

- πεδίο 31.4: στοιχεία οχήματος
- πεδίο 40: ; προηγούμενα παραστατικά και
- πεδίο 44-1 επισυναπτόμενα έγγραφα

- πεδίο 44.2 : ειδικές μνείες
- πεδίο : εγγυήσεις
- πεδίο: συμπληρωματικοί παραλήπτες
- πεδίο : πρόσθετα στοιχεία 30^Α , συμπληρώνονται μόνο όταν η διασάφηση είναι τύπου D, E και F κατά περίπτωση

- 31.1 Συσκευασίες, 31.1, εμπορευματοκιβώτια και 31.3 και τα στοιχεία οχημάτων 31.4 .

- ✓ 31.1 Για οποιοδήποτε είδος συσκευασίας το πεδίο συμπληρώνεται υποχρεωτικά με:
 - τον κωδικό είδους συσκευασίας - λίστα ,
 - τα «Σημεία και Αριθμοί» , (στις αεροπορικές μεταφορές γράφεται ο αριθμός Ειδ. Φορτ),
 - το «Πλήθος δεμάτων»,
 - το πεδίο «Πλήθος τεμαχίων» δεν χρησιμοποιείται
- ✓ Αν ο κωδικός συσκευασίας είναι ένας από τους VQ, VG, VL, VY, VR, VO, (δηλαδή παρτίδα χύμα φορτίου), τότε:
 - το πεδίο «Σημεία και Αριθμοί» είναι προαιρετικό και
 - τα πεδία «Πλήθος δεμάτων» και «Πλήθος τεμαχίων» δεν χρησιμοποιούνται.
- ✓ Αν ο κωδικός συσκευασίας είναι ένας εκ των NE , NF, NG (ασυσκευάστο), τότε:
 - το πεδίο «Σημεία και Αριθμοί» είναι προαιρετικό,
 - το πεδίο «Πλήθος δεμάτων» δεν χρησιμοποιείται και
 - το πεδίο «Πλήθος τεμαχίων» είναι υποχρεωτικό.
- ✓ Όταν τα διαφορετικά είδη της διασάφησης , περιλαμβάνονται στην ίδια συσκευασία, τότε:
 - στο 1ο είδος, συμπληρώνεται ο αριθμός δεμάτων και

- στα υπόλοιπα είδη, Επιλέγεται ο ίδιος κωδικός συσκευασίας , δηλώνονται τα ίδια σημεία και αριθμοί και ως αριθμός δεμάτων συμπληρώνεται η αποδεκτή τιμή «0» (μηδέν).
- Όταν συμπληρώνονται τα σημεία και αριθμοί, συμπληρώνεται υποχρεωτικά και ο κωδικός της γλώσσας

➤ **31.3 Εμπορευματοκιβώτια :** Συμπληρώνονται μόνο οι αριθμοί , χωρίς την παύλα

➤ **Στοιχεία οχήματος**

Όταν τελωνίζονται οχήματα, απαιτούνται:

- Στα καθεστώτα 71 και 78, δηλώνονται μόνο οι αριθμοί πλαισίων οχημάτων.
- Στο καθεστώς 07 οι αριθμοί πλαισίων και ο αριθμός έγκρισης της Αποθήκης Οχημάτων.
- Στα καθεστώτα 40, 49 και 61 απαιτούνται τα πλήρη στοιχεία για την έκδοση των πιστοποιητικών ταξινόμησης.

➤ **40 - προηγούμενα παραστατικά,**

- Το πρώτο πεδίο, συμπληρώνεται με ένα αλφαβητικό κωδικό:
 - X-Για τη συνοπτική διασάφηση εισόδου (ΕΝΣ)ή συνοπτική διασάφηση για σκοπούς ΤΠΕ (δηλωτικό)
 - Y- Για την αρχική διασάφηση
 - Z- Για το προηγούμενο παραστατικό - λοιπά έγγραφα
- Το δεύτερο πεδίο, με τη συντομογραφία του εγγράφου σύμφωνα με τον σχετικό πίνακα του παραρτήματος 38 των ΔΕΚΤΚ.
- Στο τρίτο πεδίο, ο αριθμός αναγνώρισης του εγγράφου ή άλλα αναγνωρίσιμα σημεία αναφοράς.
- Ο κωδικός Χ , (Συνοπτική Διασάφηση) συνδυάζεται με τη συντομογραφία εγγράφου 337 και παραπέμπει σε Δηλωτικό και με τη συντομογραφία 355, που παραπέμπει σε ΕΝΣ (αφορά μόνο τις δ/σεις τύπων D, E & F όταν δεν είναι συμπληρωμένα τα πρόσθετα στοιχεία του παραρτήματος 30Α).

- Ο κωδικός Υ, (αρχική διασάφηση) συνδυάζεται με μία από τις συντομογραφίες: *IM, EX, CO, EU, CLE*.
 - Για τις δ/σεις τύπων *X, Y, Z* υποχρεωτικά αναφέρονται οι αρχικές δ/σεις και προαιρετικά τυχόν προηγούμενα παραστατικά ή συνοπτικές δ/σεις προσωρινής εναπόθεσης.
 - Ο κωδικός Ζ, συνδυάζεται με όλες τις συντομογραφίες των εγγράφων.
- **44 .1 προσαρτώμενα έγγραφα,**

Επιλέγετε :

- το είδος του εγγράφου
 - συμπληρώνεται ο αριθμός του
 - και η γλώσσα
 - Στις περιπτώσεις που το καθεστώς είναι 42 ή 63 τότε αναγράφεται ο κατάλληλος κωδικός και ο αριθμός *VIES* του παραλήπτη άλλου κράτους -μέλους Q κωδικός μπορεί να είναι:
 - *Y40* ή *Y041* εναλλακτικά και ο αριθμός *ΦΤΑ* της *ΒΔ* του *VIES* του παραλήπτη των εμπορευμάτων, ή
 - ο κωδικός *Y042* και ο αριθμός *ΦΤΑ*, στις περιπτώσεις μεσολάβησης φορολογικού εκπροσώπου.
- **Δεν απαιτείται η συμπλήρωση του πεδίου 44.1 για τις ελλιπείς διασαφήσεις τύπου Β και Ε**

Τρόπος εισαγωγής συμπληρωματικών στοιχείων είδους

Επιλέγεται από το πάνω μέρος της αρχικής φόρμας την ένδειξη **Συμπληρωματικά στοιχεία**. Εμφανίζεται παρακάτω φόρμα με χωριστούς πίνακες που περιλαμβάνει όλες τις απαραίτητες θέσεις .

Προσοχή

Στο τέλος της φόρμας υπάρχει πίνακας για την εισαγωγή των πρόσθετων στοιχείων 30^A των βασικών στοιχείων

Τρόπος εισαγωγής των δεδομένων στους αντίστοιχους πίνακες.

Η συμπλήρωση κάθε πεδίου σε **κάθε ενότητας** , γίνεται χωριστά,

- επιλέγετε πρώτα την **ένδειξη [+]** , το πρόγραμμα δημιουργεί γραμμή εγγραφής με **μπλε ένδειξη**,
- κάνετε **κλικ στη στήλη που επιθυμείτε να γράψετε**, το πεδίο γίνεται λευκό, υπάρχει λίστα στο συγκεκριμένο πεδίο εμφανίζεται η σχετική ένδειξη αυτής,
- επιλέγετε από τη λίστα ή πληκτρολογείτε την κατάλληλη τιμή σε κάθε πεδίο

- ✓ **Αν επιθυμείτε να διαγράψετε κάποια γραμμή από τον πίνακα σε κάποια ενότητα επιλέγετε την ένδειξη - δεξιά της φόρμας [X]**
- ✓ **Αν επιθυμείτε να διορθώσετε κάποια τιμή σε κάποιο από τα πεδία μιας στήλης, κάνετε κλικ επάνω, διαγράφετε την προηγούμενη και εισάγετε ή επιλέγετε από λίστα την νέα τιμή.**
- ✓ **Ολοκληρώνετε την καταχώρηση με επιλογή Προσθήκη. κάτω δεξιά της φόρμας. Αν αυτή δεν εμφανίζεται , τότε κάνετε κλικ επάνω στον πίνακα και τον μεταφέρετε προς τα πάνω, μέχρι να εμφανιστούν οι ενδείξεις Προσθήκη και ακύρωση.**
- ✓ **Αν επιλέξετε ακύρωση, πριν την προσθήκη , τότε χάνετε αυτά που ήδη έχετε καταχωρήσει και επιστρέφεται στην αρχική φόρμα της διασάφησης.**

Επισημάνση, τα στοιχεία που καταχωρήθηκαν στον πίνακα, δεν μεταφέρονται όλα στις αντίστοιχες θέσεις της διασάφησης, αλλά υποβάλλονται με το μήνυμα όπως έχουν καταχωρηθεί στον πίνακα. Αυτά που μεταφέρονται είναι ο αριθμός των δεμάτων και τα σημεία και οι αριθμοί και τα εμπορευματοκιβώτια, στον πρώτο χώρο της θέσης 31 σε κάθε είδος.

3. Καταχώρηση στοιχείων διασάφησης με περισσότερα από ένα είδη

Όταν σε μία διασάφηση στη θέση 5, έχει συμπληρωθεί αριθμός μεγαλύτερος το 1, τότε ενεργοποιείται η ένδειξη **Προσθήκη BIS**.

Το σύστημα εμφανίζει την φόρμα του BIS

- **Συμπληρώνονται τα υπάρχοντα στη φόρμα του BIS στοιχεία που αναφέρονται με τον ίδιο τρόπο που αναφέρεται παραπάνω.**
- **Για τα συμπληρωματικά στοιχεία του κάθε είδους στο BIS, επιλέγετε το εικονίδιο που βρίσκεται αριστερά στο πεδίο 31 του κάθε είδους του BIS. Η εισαγωγή των δεδομένων στα συμπληρωματικά πεδία , 31, 40 και 44 γίνεται με τον ίδιο τρόπο όπως αυτός περιγράφεται παραπάνω.**
- **Για να ενημερωθεί ο χρήστης σχετικά με το συγκεντρωτικό ποσό της χρέωσης των επιβαρύνσεων , ο χρήστης πρέπει να επιλέξει την ειδική ένδειξη στην αρχική μπάρα επιλογών Γενικό σύνολο δασμών**
- **Αν πρέπει να καταχωρήσετε στοιχεία για περισσότερα από 4 είδη, σε μία διασάφηση εισαγωγής, επιλέγετε, μετά τη συμπλήρωση των τριών, πάλι την ένδειξη Προσθήκη BIS . Ομοίως για περισσότερα των 7 ειδών .**
- **αν θέλετε να διαγράψετε ένα BIS , επιλέγετε διαγραφή BIS στην επένω μπάρα**

Προσωρινή αποθήκευση

Όταν ολοκληρώσετε την εισαγωγή όλων των στοιχείων της διασάφησης , επιλέγετε προσωρινή αποθήκευση , το σύστημα αποθηκεύει προσωρινά τα ήδη καταχωρηθέντα στοιχεία

Για να αναζητήσετε στη συνέχεια την αποθηκευμένη προσωρινά διασάφηση, επιλέγετε άνοιγμα , από την ενότητα Αρχείο ΕΔΕ

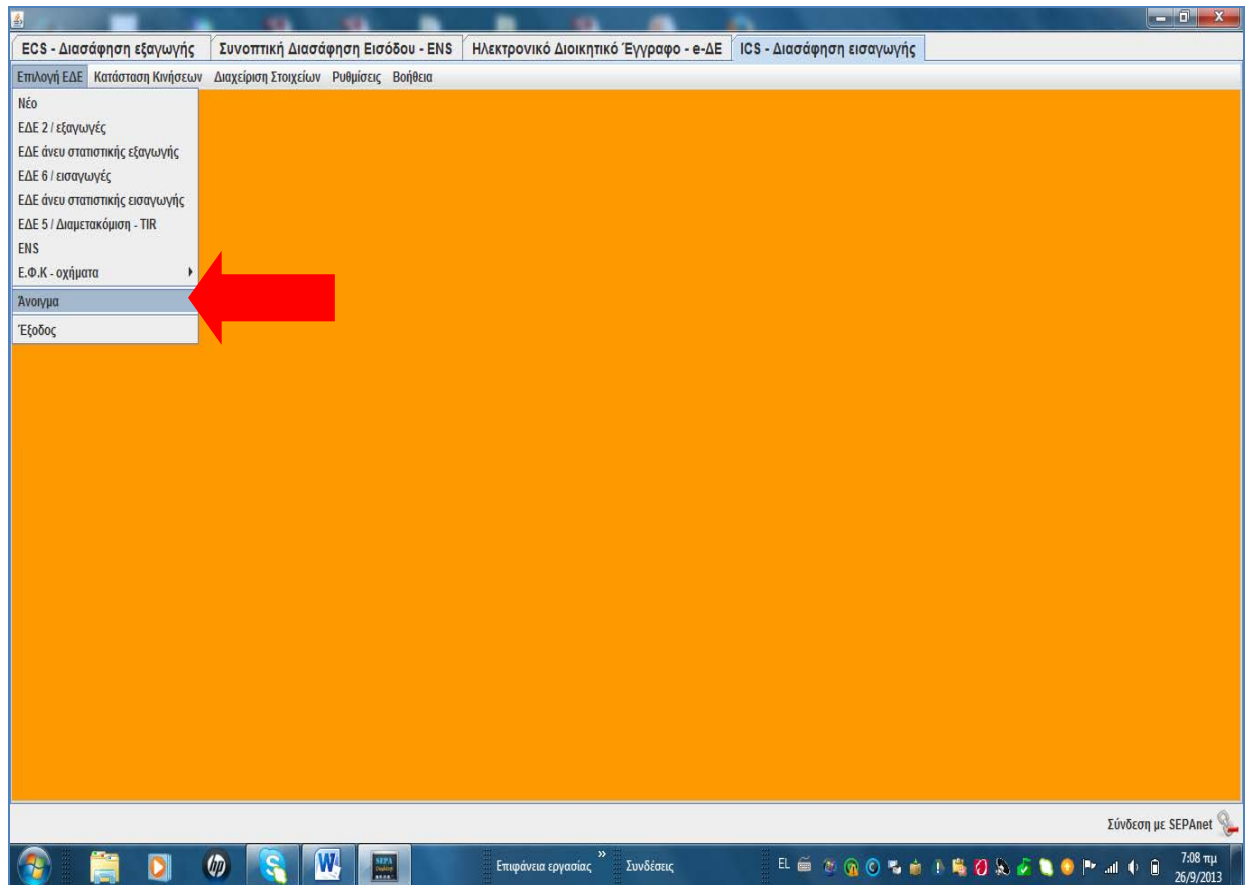

Το σύστημα εμφανίζει την φόρμα με τα συμπληρωμένα στοιχεία της διασάφησης

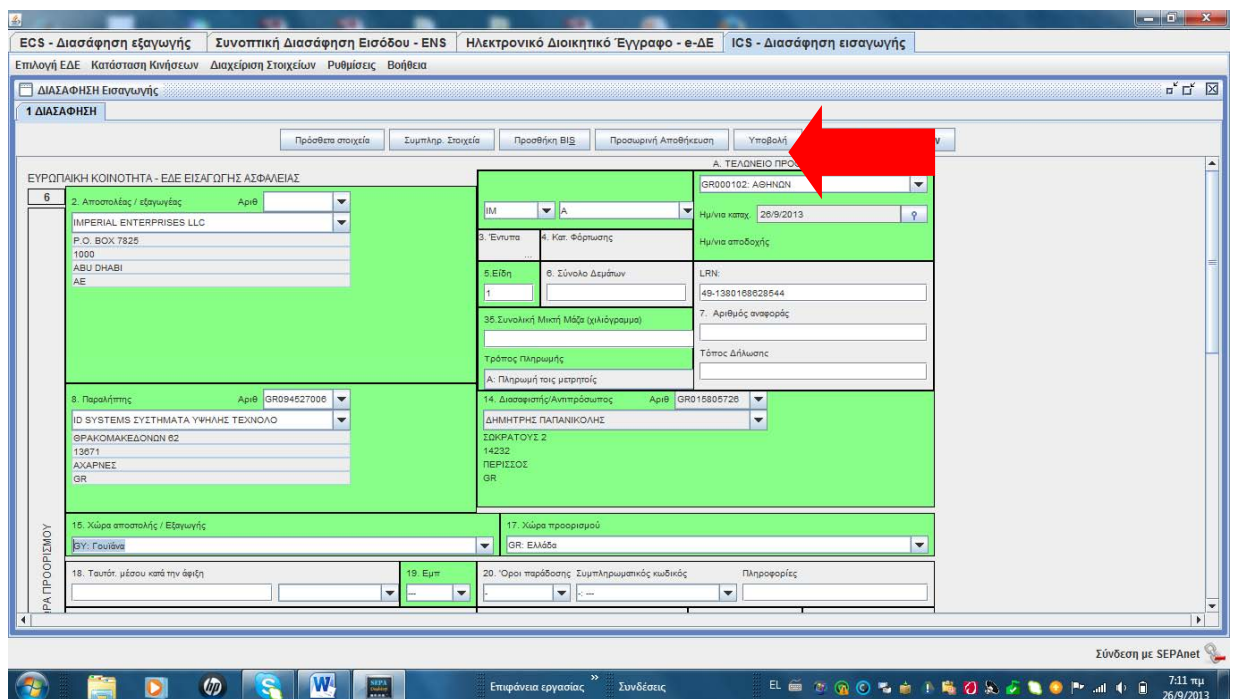

Μπορείτε να συμπληρώσετε ή να διορθώσετε τα αρχικά δεδομένα. Στη συνέχεια επιλέγετε υποβολή - πάνω μπάρα επιλογών.

ΠΡΟΣΘΕΤΑ ΣΤΟΙΧΕΙΑ 30Α

Τα πρόσθετα στοιχεία του παραρτήματος 30^Α, τόσο στα βασικά στοιχεία, όσο και στα είδη, που πρέπει να συμπληρώνονται μόνο στις διασαφήσεις τύπου D, E και F που υποβάλλονται πριν από την άφιξη των εμπορευμάτων και μόνο αν δεν έχει υποβληθεί πριν συνοπτική διασαφήση εισόδου.

Δηλαδή δεν έχει δηλωθεί στο πεδίο 40 X355 -MRN -α/α στίχου, είδος και ποσότητα συσκευασίας

Για την συμπλήρωση κατά περίπτωση των πρόσθετων στοιχείων του 30^Α, επιλέγεται η αντίστοιχη επιλογή από τις μπάρες επιλογών, τόσο των βασικών στοιχείων, όσο και των ειδών.

Σε κάθε πεδίο που εισάγεται ή επιλέγεται κατά περίπτωση η κατάλληλη τιμή και με την ολοκλήρωση επιλέγεται Προσθήκη - κάτω δεξιά της φόρμας