

ΕΝΟΤΗΤΕΣ ΕΓΧΕΙΡΙΔΙΟΥ ΧΡΗΣΗΣ ΣΥΣΤΗΜΑΤΟΣ SEPAnet V.2

A. ΤΡΟΠΟΣ ΕΙΣΟΔΟΥ ΣΤΟ ΣΥΣΤΗΜΑ.

ΒΗΜΑ 1. Είσοδος στο site του ΣΕΠΑ, με χρήση της ηλεκτρονικής διεύθυνσης **sepa.com.gr** και εισαγωγή των κωδικών πρόσβασης.

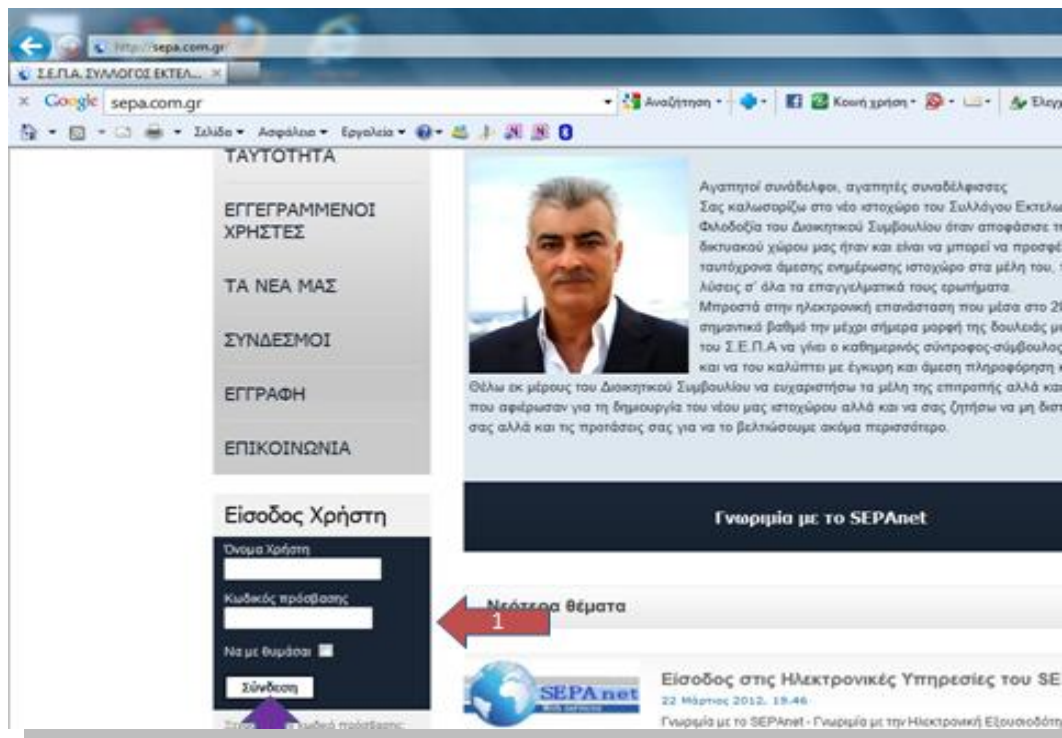

ΒΗΜΑ 2. Από το site του ΣΕΠΑ, επιλέγεται το **Links SEPAnet**.

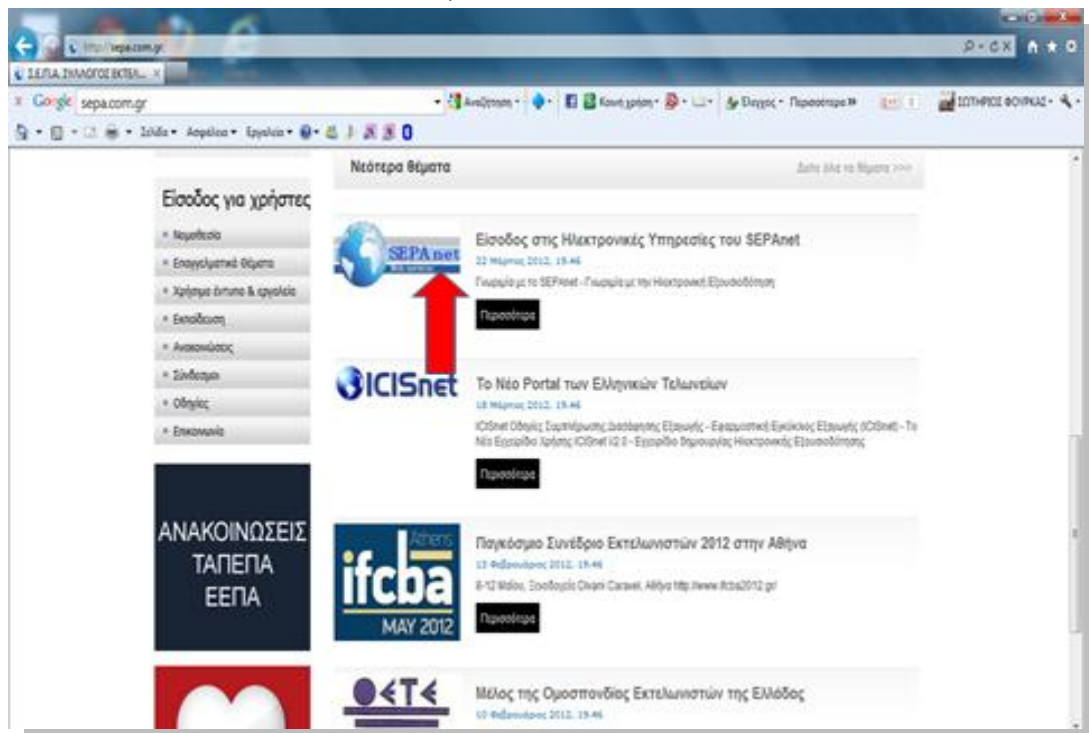

Το σύστημα εμφανίζει το αρχικό μενού λειτουργιών .

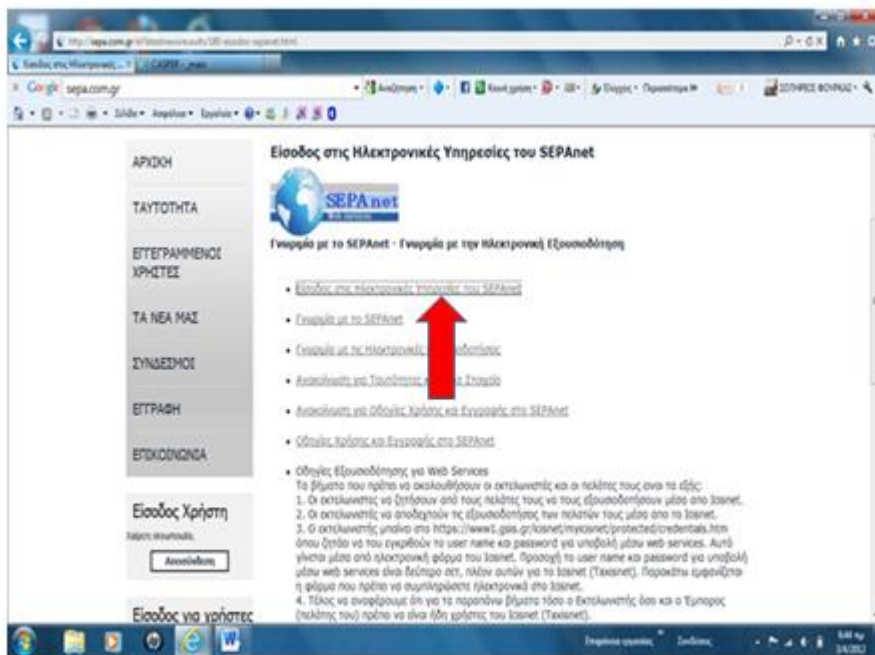

Επιλέγεται η λειτουργία **Είσοδος στις Ηλεκτρονικές Υπηρεσίες του SEPA.net**. Το σύστημα εμφανίζει την επόμενη οθόνη

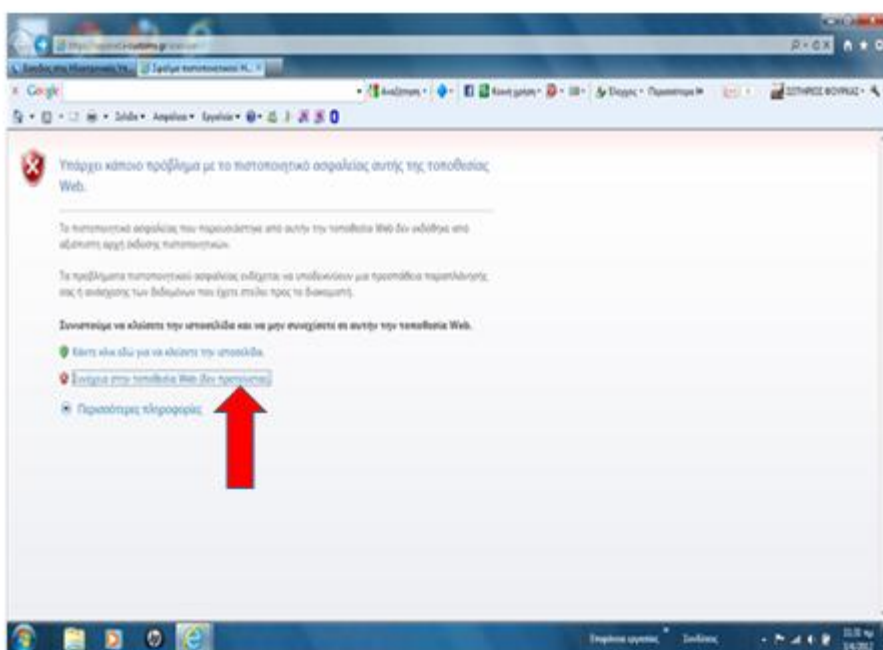

Για να συνεχίσετε επιλέγετε τοποθεσία web (προ τελευταία ένδειξη). Το σύστημα σας οδηγεί στην επόμενη οθόνη.

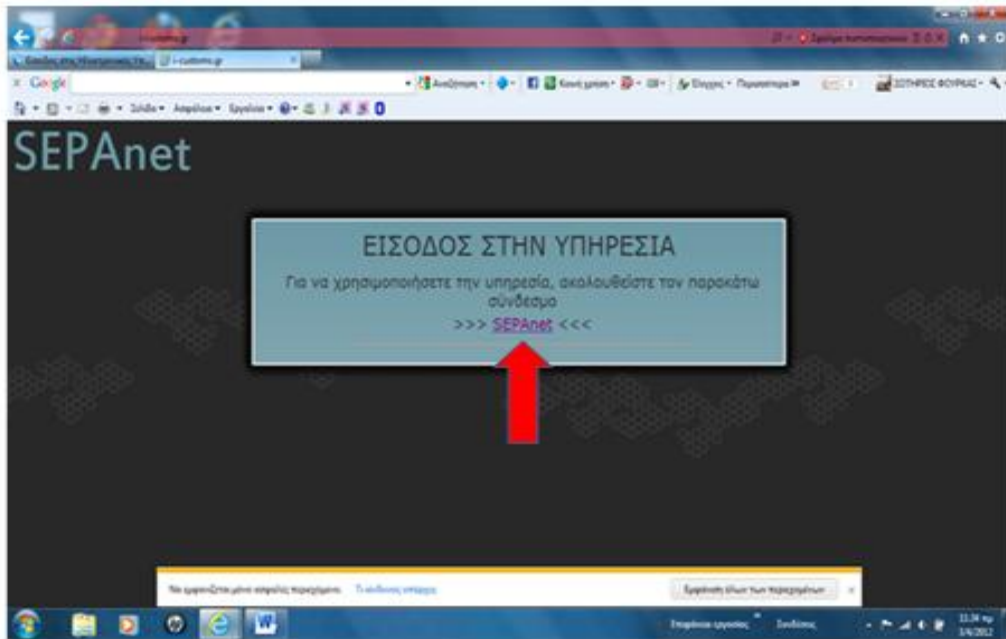

Επιλέγετε την ένδειξη **SEPAnet** . Εμφανίζεται η επόμενη οθόνη

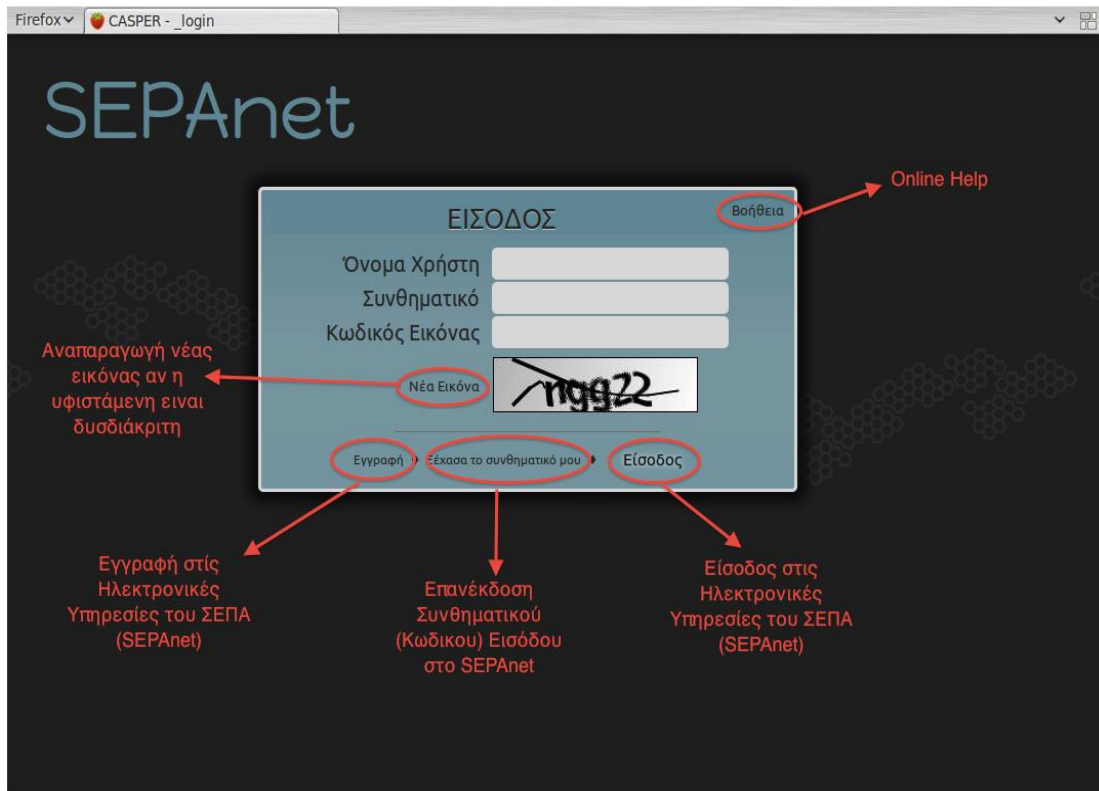

Εισάγονται οι κωδικό πρόσβασης και ο κωδικός που εμφανίζεται στην εικόνα. Αν δεν μπορούμε να καταλάβουμε τους εμφανιζόμενους αριθμούς και γράμματα της εικόνας , επιλέγουμε την ένδειξη **νέα εικόνα** και το σύστημα αλλάζει τον κωδικό της εικόνας.

Για να συνεχίσετε επιλέγετε **Είσοδος (κάτω δεξιά)** και η εφαρμογή σας εμφανίζει την αρχική οθόνη υποβολών του SEPAnet.

B. ΤΡΟΠΟΣ ΥΠΟΒΟΛΗΣ ΔΙΑΣΑΦΗΣΗΣ ΕΞΑΓΩΓΗΣ

Βασικά στοιχεία διασάφησης εξαγωγής – θέσεις 1-30.

Ο χρήστης επιλέγει **Δηλώσεις**.

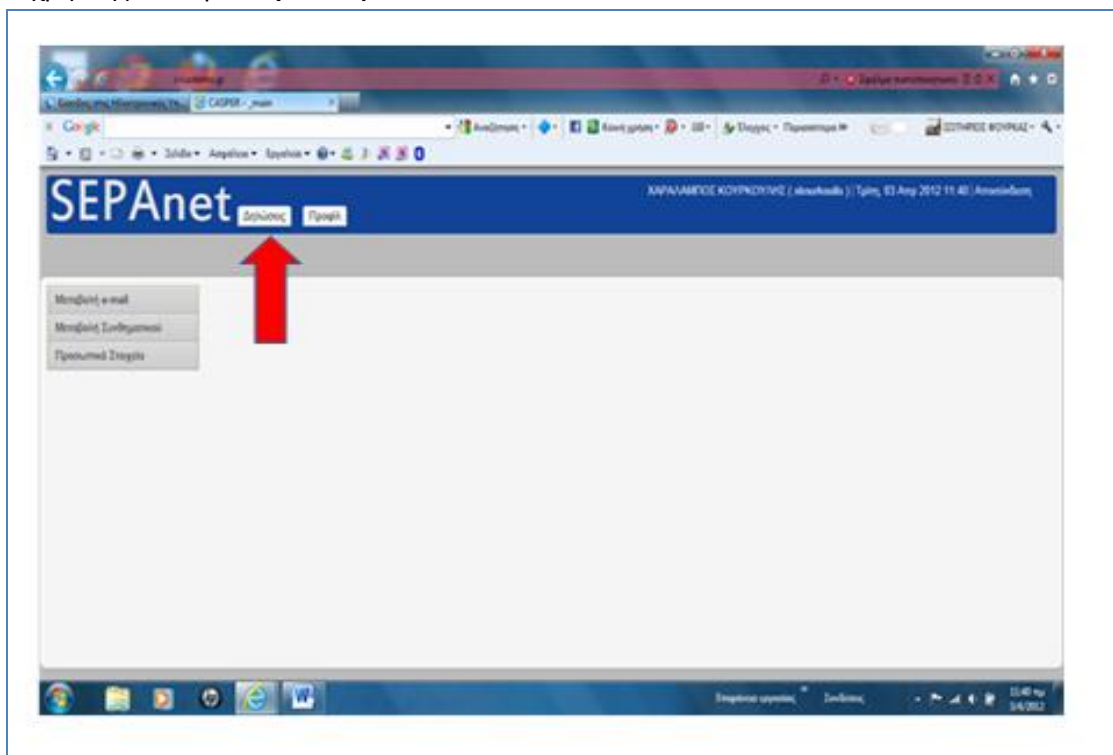

Το σύστημα εμφανίζει την επόμενη οθόνη με το μενού λειτουργιών του συστήματος .

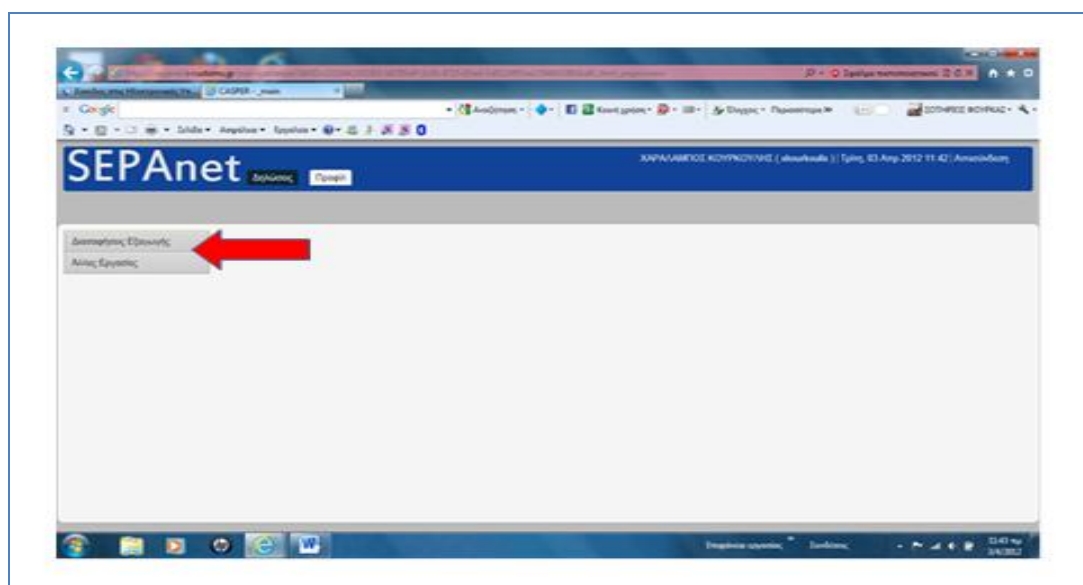

Επιλέγεται από το μενού η λειτουργία **Διασαφήσεις εξαγωγής**. Το σύστημα εμφανίζει την επόμενη οθόνη .

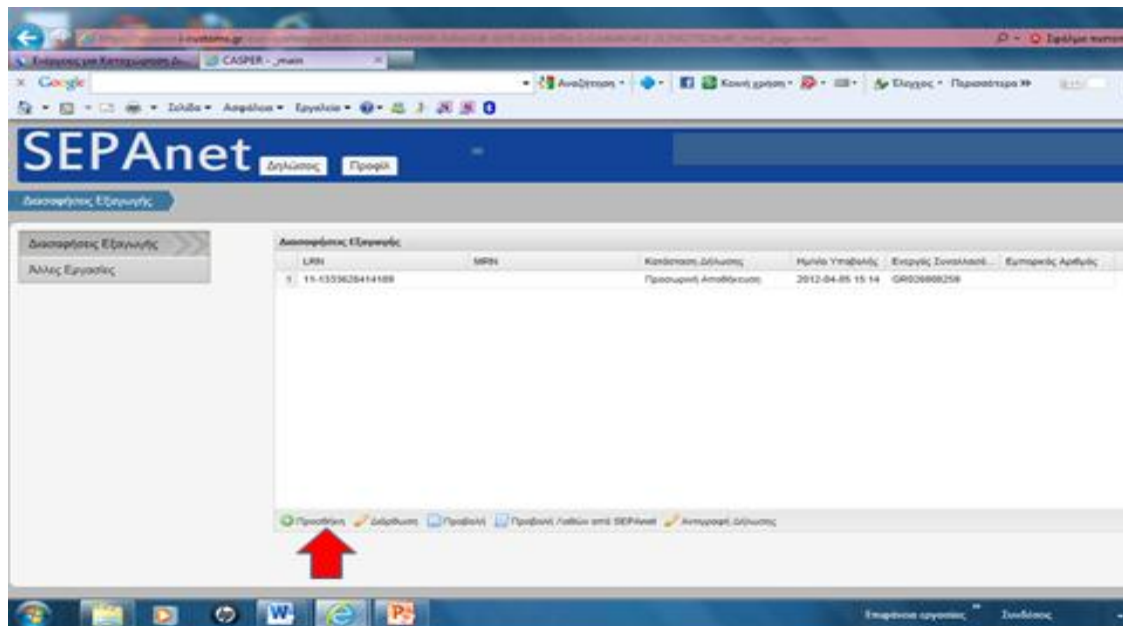

Επιλέγεται **προσθήκη** και η εφαρμογή εμφανίζει την επόμενη φόρμα με τη θέση 1^α και 1β της διασάφησης.

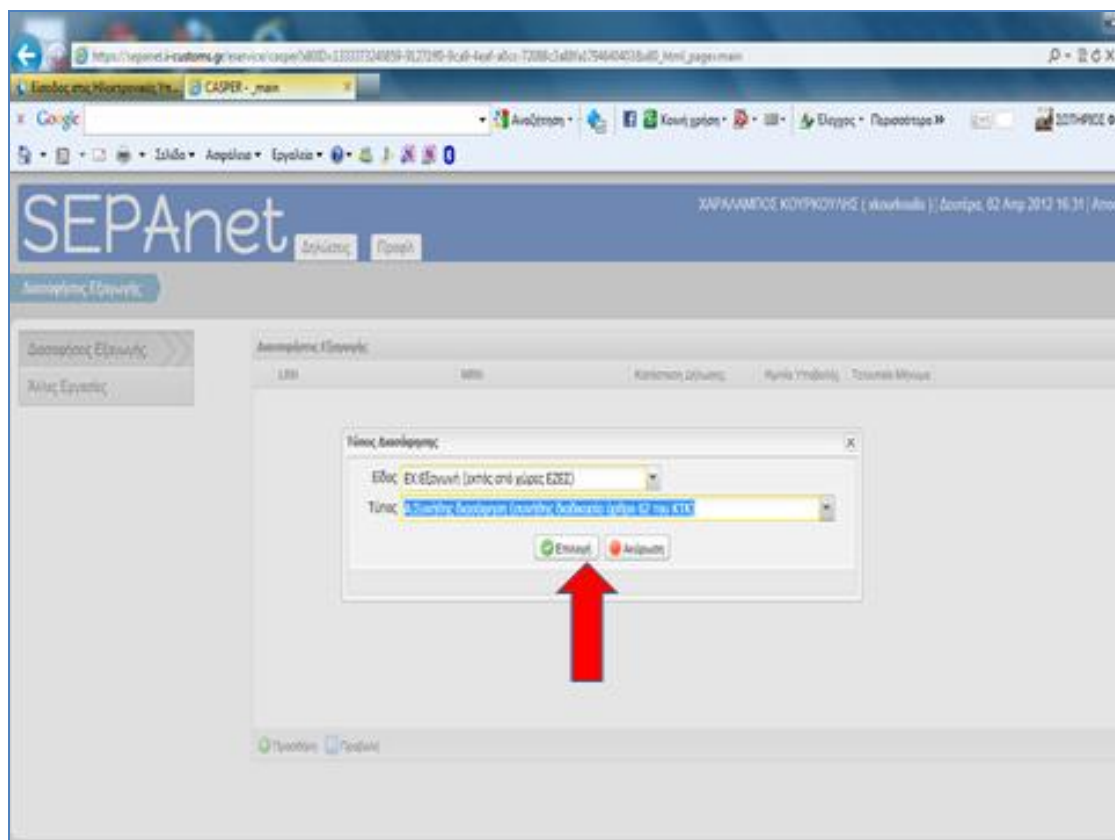

Επιλέγεται από τις λίστες το **είδος** και ο **τύπος** της διασάφησης εξαγωγής (θέση 1 – ΔΙΑΣΑΦΗΣΗ στο ΕΔΕ) και ολοκληρώνει με κλικ στην ένδειξη **Επιλογή**.

Το σύστημα μας οδηγεί στην κυρίως φόρμα των βασικών στοιχείων της διασάφησης εξαγωγής (θέσεις 2-30).

- 2. Αποστολέας/Εξαγωγέας:** Fields for EORI/TIN, Special Privileges, Name, Address, City, Postal Code, Country, and Language.
- 8. Παραλήπτης:** Similar fields to section 2 for the recipient.
- 14. Διασφαιστής/Αντιπρόσωπος:** Fields for EORI, Special Privileges, Name, Address, City, Postal Code, Country, and Language.
- 18. Ταυτότητα Μεταφορικού Μέσου κατά την Αναχώρηση:** Fields for EORI, Special Privileges, Name, Address, City, Postal Code, Country, and Language.
- 18. Ταυτότητα Μεταφορικού Μέσου κατά την Αναχώρηση:** Field for Identity and Language.
- 21. Ταυτότητα Μεταφορικού που διέρχεται τα σύνορα:** Fields for Identity, Language, Nationality, and Country.
- 25. Τρόπος Μεταφοράς στα σύνορα:** Dropdown menu.
- 26. Τρόπος Εσωτερικής Μεταφοράς:** Dropdown menu.
- 29. Τελενείο Εξόδου:** Field with a yellow highlight.
- 30. Τόπος Εμπορευμάτων:** Fields for Code, Type, Language, and Country.
- 19. Εμπορευματοκλάση:** Field with a yellow highlight.
- 49. Προσδιορισμός Αποθήκης:** Field.
- 1. Τύπος Δήλωσης:** Dropdown menu.
- 5. Είδος:** Field with a yellow highlight.
- 6. Συνολο δεμάτων:** Field with a yellow highlight.
- Τελενείο Εξαγωγής:** Field with a yellow highlight.
- 7. Εμπορικός Αριθμός Αναφοράς (UCR):** Field.
- Καθώς τρόπου πληρωμής εξόδων Μεταφοράς (S29):** Dropdown menu.
- 15. Χώρα Αποστολής/Εξαγωγής:** Field with a yellow highlight.
- 17. Χώρα Προορισμού:** Field with a yellow highlight.
- 35. Συνολική Μικτή Μάζα (χιλόγραμμα):** Field with a yellow highlight.
- S28. Αριθμός Μολυβδόσπραγγων:** Field.
- Όροι Παράδοσης:** Dropdown menu.
- Συμπληρωματικός Κωδικός:** Dropdown menu.
- Πληροφορίες:** Field.
- Συνολικό Ποσό Τιμολογίου:** Field.
- 22. Νόμισμα:** Field with a yellow highlight.
- 23. Ισοτιμία:** Field.
- 24. Φύση Επι.Πράξης:** Field with a yellow highlight.
- 27. Τόπος Φόρτωσης:** Field.
- 28. Οικονομικά και Τραπεζικά δεδομένα:** Field.

Τα πεδία με την **κίτρινη ένδειξη** είναι υποχρεωτικά και πρέπει να συμπληρώνονται.

Ορισμένα από τα υπόλοιπα πεδία γίνονται υποχρεωτικά, κάτω από κανόνες και προϋποθέσεις, σε συνδυασμό με τη συμπλήρωση άλλων πεδίων της διασάφησης, όπως περιγράφεται στον σχετικό πίνακα που βρίσκεται στο τέλος του κειμένου- **Παράρτημα 1**

Ο χρήστης αρχίζει και συμπληρώνει τα πεδία της φόρμας και με τη χρήση της παράλληλης μπάρας, οδηγείται στα επόμενα πεδίων μέχρι την ολοκλήρωση της συμπλήρωσης όλων των πεδίων των βασικών στοιχείων .

Επισήμανση

Στα πεδίο 2, συμπληρώνεται μόνο ο αριθμός EORI/TIN του εξαγωγής .
Στο πεδίο 8, συμπληρώνονται όλα τα υπόλοιπα πεδία και ο TK, έστω και δεν υπάρχει στην επωνυμία που αναφέρεται στο τιμολόγιο εκτός του EORI/TIN .
Στο πεδίο 14 συμπληρείται ο αριθμός EORI/TIN και επιλέγεται ιδιότητα 2- Αμεση αντιπροσώπευση.
Αν σε μια διασάφηση εξαγωγής υπάρχουν περισσότεροι του ενός εξαγωγείς /παραλήπτες, οι θέσεις 2 και 8 των βασικών στοιχείων δεν συμπληρώνονται, αλλά συμπληρώνονται οι αντίστοιχες θέσεις στο κάθε είδος που ακολουθεί, με επιλογή της ενότητας Συναλλασσόμενοι , που βρίσκεται στην οριζόντια μπάρα της οθόνης των ειδών. Στα δε πεδία 2 και 8 των βασικών στοιχείων συμπληρώνεται το πεδίο <u>μνεία</u> με τον κωδικό 00200 .
Στο πεδίο 30 τόπος εμπορεύματος συμπληρώνεται μόνο η δεύτερη ενδειξη "Τόπος" και επιλέγεται η γλώσσα.
Επίσης συμπληρώνεται ο τόπος διασάφησης (κάτω από το πεδίο 7).
Το πεδίο 7, εμπορικός αριθμός αναφοράς (UCR), κάτω από το LRN , δεν είναι υποχρεωτικό, εκεί ο χρήστης μπορεί να συμπληρώσει οτιδήποτε στοιχείο επιθυμεί, ώστε να καθυστά την αποστολή μοναδική για κάθε πελάτη του.
Το πεδίο 18 και 26. Ταυτότητα μεταφορικού μέσου εσωτερικής μεταφοράς, καθώς και ο τρόπος εσωτερικής μεταφοράς , δεν συμπληρώνονται αν το τελωνείο εξαγωγής και εξόδου είναι το ίδιο. Επίσης δεν συμπληρώνεται όταν δεν μεσολαβεί εσωτερική μεταφορά πριν την έξοδο.

Γ. ΤΡΟΠΟΣ ΚΑΤΑΧΩΡΗΣΗΣ ΣΤΟΙΧΕΙΩΝ ΕΙΔΩΝ

Μετά την ολοκλήρωση της συμπλήρωσης των πεδίων των βασικών στοιχείων της διασάφησης εξαγωγής , ο χρήστης οδηγείται στο πάνω δεξιά μέρος της φόρμας των βασικών στοιχείων και επιλέγει **Είδη**.

SEPAnet Δηλώσεις Προφίλ

Διασάφησης Εξαγωγής > Προσθήκη Διασάφησης

Διασάφησης Εξαγωγής >>> Άλλες Εργασίες

Προσθήκη Διασάφησης

Είδος Διασάφησης/Εξαγωγής

ΕΡΩΤΗΤΗΝ Ειδική Μνεία

Επωνυμία

Διεύθυνση

TK Πόλη

Γλώσσα Γλώσσα... Χώρα Χώρα...

8.Παραλήπτης

ΕΡΩΤΗΤΗΝ Ειδική Μνεία

Επωνυμία

Διεύθυνση

TK Πόλη

Γλώσσα Γλώσσα... Χώρα Χώρα...

14.Διασάφησης/Αντιπρόσωπος

ΕΟΡΙ Ειδική Μνεία

Ιδιότητα

Επωνυμία

Διεύθυνση

TK Πόλη

Γλώσσα Γλώσσα... Χώρα Χώρα...

1.Τύπος Δήλωσης

EX A S32 Άλλη ΕΕΠ

5.Είδος 6.Σύνολο δεμάτων

Τελωνίο Εξαγωγής

7.Εμπορικός Αριθμός Αναφοράς (UCR)

Τύπος Διασάφησης

Ημ/νία Καταχώρισης

Κωδικός τρόπου πληρωμής εσόδων Μεταφοράς (S29)

15.Χώρα Αποστολής/Εξαγωγής

Χώρα...

Χώρας Διέλευσης

17.Χώρα Προορισμού

Χώρα...

18.Ταυτότητα Μεταφορικού Μέσου κατά την Αναχώρηση

35.Συνολική Μικτή Μάζα (χιλόγραμμα)

Προσθήκη Διαγραφή

Το σύστημα οδηγεί το χρήστη στην αρχική οθόνη διαχείρισης των ειδών.

SEPAnet Δηλώσεις Προφίλ

ΧΑΡΑΛΑΜΠΟΣ ΚΟΥΡΚΟΥΛΗΣ (κουκουλιε) | Τετάρτη, 04 Apr 2012 12:11 | Αποσύνδεση

Διασάφησης Εξαγωγής

Διασάφησης Εξαγωγής >>> Άλλες Εργασίες

Διασάφησης Εξαγωγής

LRN MRN Κατάσταση Δήλωσης Ημ/νία Υποβολής Τελευταίο Μήνυμα

Προσθήκη Προφίλ

Επιλέγει προσθήκη είδους . Το σύστημα εμφανίζει την επόμενη φόρμα για την εισαγωγή των στοιχείων στα πεδία των ειδών.

SEPAnet Δηλώσεις Προφίλ ηλεκτρονική (τα) | Τετάρτη, 04 Απρ 2012 18:22 | Αποσύνδεση

Διασαφήσεις Εξαγωγής > Προσθήκη Διασαφήσης > Διαχείριση Ειδών > Προσθήκη Είδους

Διασαφήσεις Εξαγωγής >> >>> Άλλες Εργασίες

Προσθήκη Είδους ✓ Προσθήκη ✗ Ακύρωση

Γενικά Στοιχεία | **Συναλλασσόμενοι** | **Παραστατικά** | **Συσκευασίες** | **Αριθμοί Πλαισίων Οχημάτων - Προϊόντα ΕΦΚ**

31. Δέματα και Περιγραφή Εμπορεύματος

Γλώσσα
 Γλώσσα...

EX44-4.Κωδικός Επικίνδυνου Εμπορ.ΗΕ.
 ...

EX18. Ταυτότητα Μεταφορικού Μέσου κατά την Αναχώρηση
 Ταυτότητα Γλώσσα Γλώσσα...

EX21. Ταυτότητα Μεταφορικού που διέρχεται τα σύνορα
 Ταυτότητα Γλώσσα Γλώσσα...
 Εθνικότητα

EXS29.Κωδικός τρόπου πληρωμής εξόδων Μεταφοράς
 ...

EX7.Εμπορικός Αριθμός Αναφοράς (UCR)

33.Κωδικός Εμπορευμάτων 0000

34.Χώρα Καταγωγής

37.Καθεστώς

35.Μικτή Μάζα (χ/γρ)

38.Καθαρή Μάζα (χ/γρ)

41.Συμπλήρωμ. Μονάδες

46.Στατιστική Αξία

Νόμισμα

47.Επβαρόνοσος

EX15A.Χώρα Αναχώρησης

EX17A.Χώρα Προορισμού

Τα στοιχεία του είδους της διασαφήσης εξαγωγής αποτελούνται από **πέντε ενότητες –Tabs**, που είναι :

- | |
|---|
| • Γενικά στοιχεία, |
| • συναλλασσόμενοι, |
| • παραστατικά, |
| • συσκευασίες και |
| • αριθμοί πλαισίων οχημάτων- προϊόντα ΕΦΚ. |

1. Γενικά στοιχεία είδους

Ξεκινά τη διαδικασία συμπλήρωσης των τιμών στα πεδία των ειδών της πρώτης ενότητας – **Γενικά στοιχεία-**

SEPAnet Δηλώσεις Προφίλ

jkklkklkl nkjkljkl (ro) | Τετάρτη, 04 Apr 2012 18:22 | Αποσύνδεση

Διασαφήσεις Εξαγωγής > Προσθήκη Διασάφησης > Διαχείριση Ειδών > Προσθήκη Είδους

Διασαφήσεις Εξαγωγής >>> Προσθήκη Είδους Άλλες Εργασίες

✔ Προσθήκη ● Ακύρωση

Γενικά Στοιχεία Συναλλασσόμενοι Παραστατικά Συσκευασίες Αριθμοί Πλαστών Οχημάτων - Προϊόντα ΕΦΚ

31. Δέματα και Περιγραφή Εμπορεύματος

Γλώσσα
Γλώσσα...

EX44-4. Κωδικός Επικίνδυνου Εμπορ. ΗΕ.

EX18. Ταυτότητα Μεταφορικού Μέσου κατά την Αναχώρηση
Ταυτότητα Γλώσσα

EX21. Ταυτότητα Μεταφορικού που διέρχεται τα σύνορα
Ταυτότητα Γλώσσα
Εθνικότητα

EX529. Κωδικός τρόπου πληρωμής εξόδων Μεταφοράς

EX7. Εμπορικός Αριθμός Αναφοράς (UCR)

33. Κωδικός Εμπορευμάτων 0000

34. Χώρα Καταγωγής

37. Καθεστώς

35. Μικτή Μάζα (χίλγρα)

38. Καθαρή Μάζα (χίλγρα)

41. Συμπληρωμ. Μονάδες

46. Στατιστική Αξία

Νόμισμα

47. Επιβάρυνση

EX15A. Χώρα Αναχώρησης

EX17A. Χώρα Προορισμού

Εισάγει τις κατάλληλες τιμές στα πεδία και όταν ολοκληρώσει και πρέπει να καταχωρήσει στοιχεία των συναλλασσόμενων, για το κάθε είδος.

Πέραν των πεδίων με κίτρινη ένδειξη συμπληρώνονται και τα πεδία, 35 – μικτή μάζα, νόμισμα.

Τα πεδία 18 , 21, 15^α και 17^α του είδους δεν συμπληρώνονται , διότι ήδη έχουν συμπληρωθεί στα βασικά στοιχεία της διασάφησης. Αυτά συμπληρώνονται μόνο σε διασαφήσεις με πολλά είδη ΔΚ, όταν τα πεδία αυτά διαφοροποιούνται, σε σχέση με τα βασικά στοιχεία.

Οι υπόλοιπες θέσεις αφορούν στοιχεία ασφάλειας και προστασίας και συμπληρώνονται σύμφωνα με το παράρτημα 1 του παρόντος και το παράρτημα 30^Α του κανονισμού 2454/93, όπως ισχύει σήμερα.

2. Παραστατικά -θέσεις 40 και 44.

Αφού ολοκληρώσει τη συμπλήρωση της ενότητας **γενικά στοιχεία** επιλέγει την ενότητα , **Παραστατικά** .

Η ενότητα παραστατικά περιλαμβάνει :

- **Ειδικές μνείες.**
- **Πιστοποιητικά / έγγραφα**
- **Προηγούμενα παραστατικά.**

1. Οι ειδικές μνείες – θέση 44-3, δεν συμπληρώνεται, παρά μόνο στις απλοποιημένες διαδικασίες.
2. Πιστοποιητικά / έγγραφα -θέση 44.1.

Για την εισαγωγή κάθε τιμής στα αντίστοιχα πεδία, επιλέγεται πρώτα η ένδειξη προσθήκη(ακριβώς κάτω αριστερά από την ενότητα).

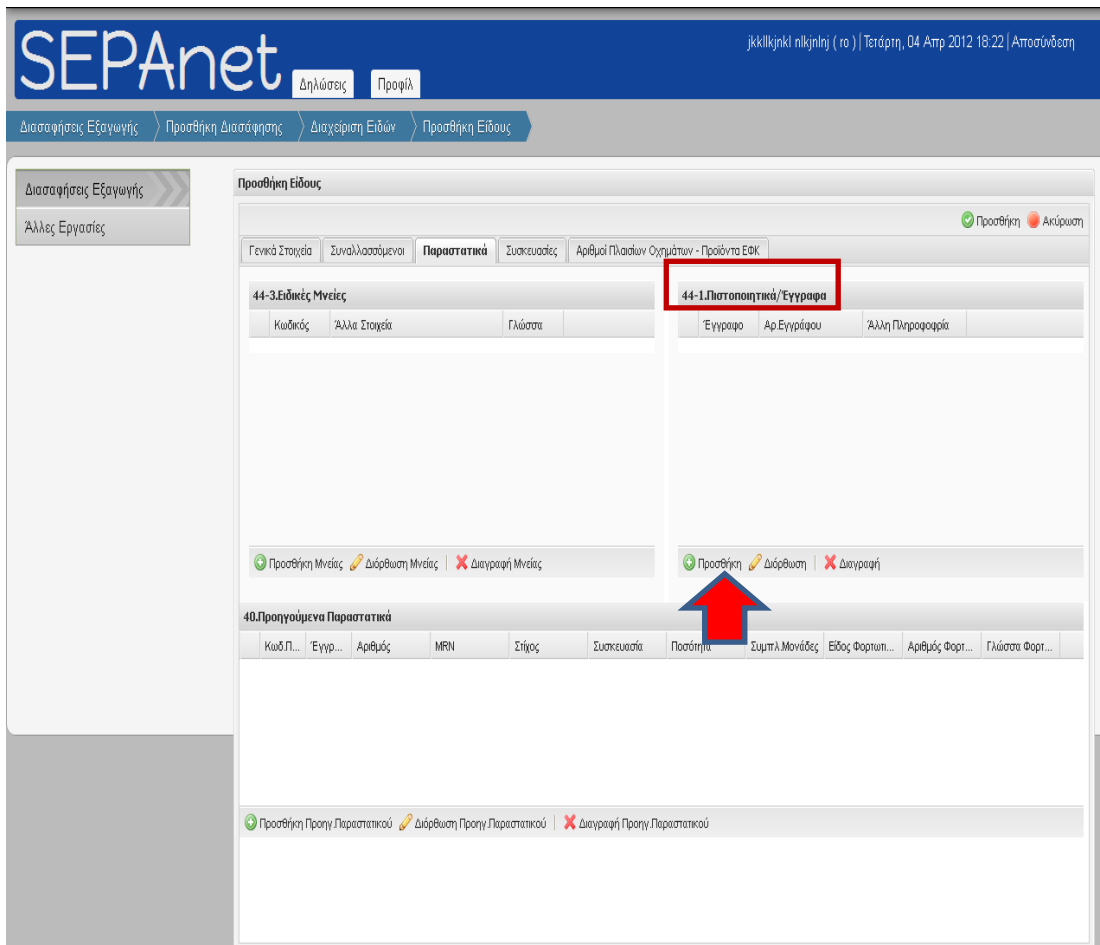

Το σύστημα ανοίγει παράθυρο για την εισαγωγή των τιμών.

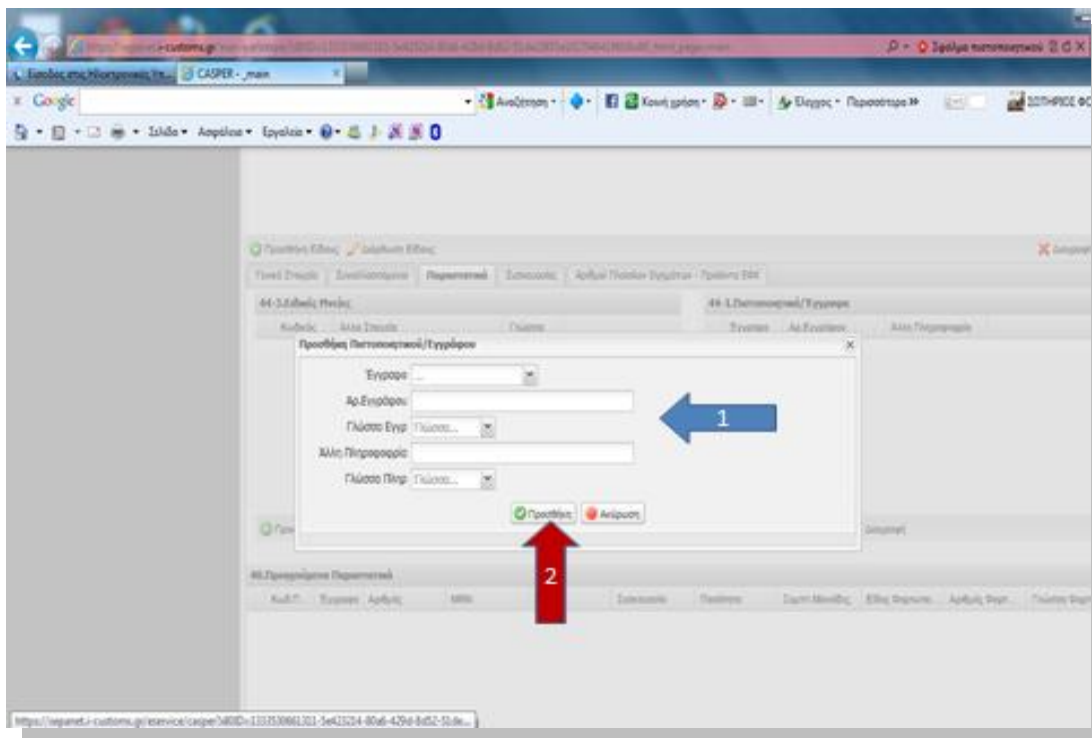

Στο εμφανιζόμενο παράθυρο επιλέγονται οι κατάλληλες τιμές και **με επιλογή Προσθήκη**, ολοκληρώνεται η καταχώρηση. Παράλληλα το σύστημα μεταφέρει τις τιμές των πεδίων στις αντίστοιχες στήλες της οθόνης. Επαναλαμβάνεται η ίδια διαδικασία για την εισαγωγή και των υπολοίπων συνημμένων εγγράφων.

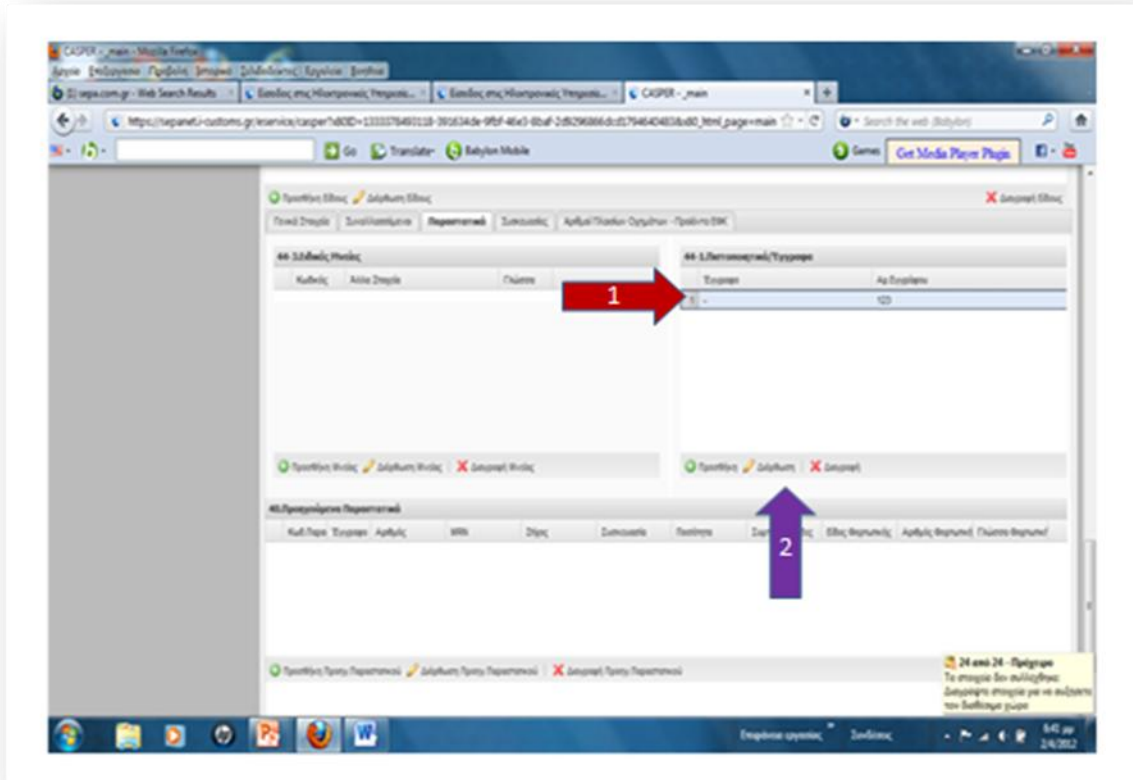

Για τυχόν **διόρθωση** κάποιων εκ των καταχωρηθέντων ήδη στοιχείων, επιλέγουμε με κλικ τη γραμμή που επιθυμούμε να διορθώσουμε. Το σύστημα ανοίγει παράθυρο με τις τιμές που έχουν ήδη καταχωρηθεί.

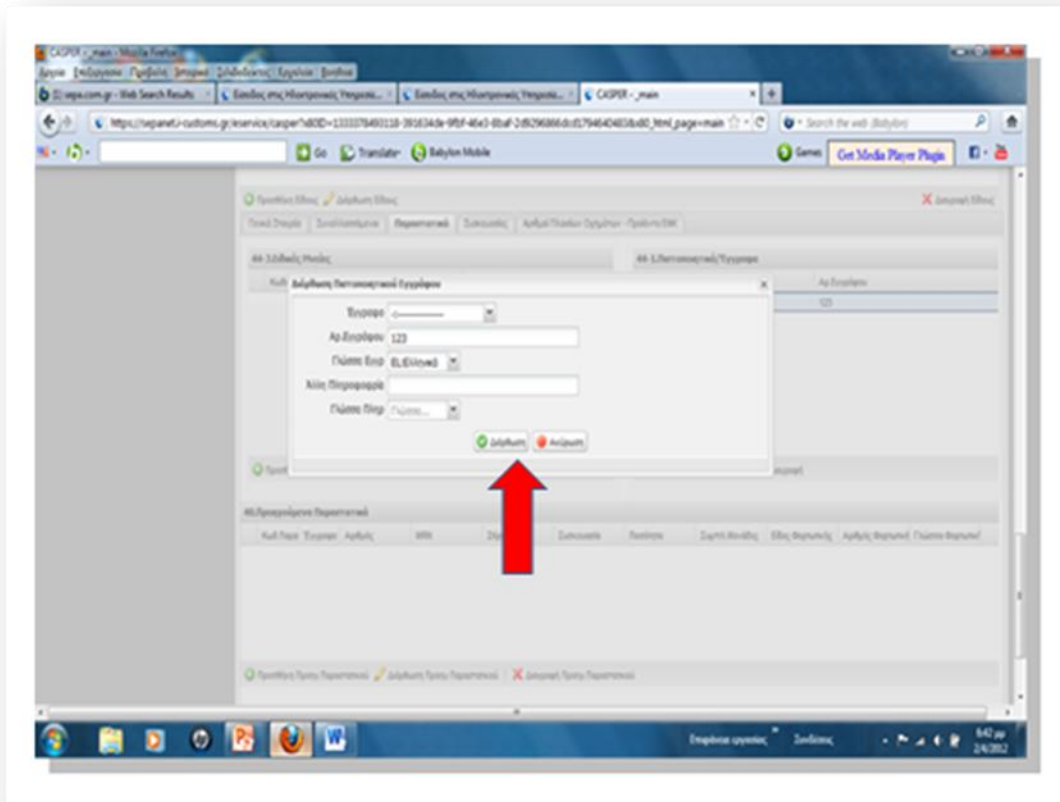

Πραγματοποιούμε τη διόρθωση και με επιλογή **Διόρθωση**, επιστρέφουμε στην κανονική ροή της δουλειάς μας, ενώ το σύστημα έχει διορθώσει ήδη τις τιμές στα αντίστοιχα πεδία .

Αν ο χρήστης επιθυμεί **να ακυρώσει -διαγράψει** κάποια γραμμή από αυτές που ήδη έχουν ήδη καταχωρηθεί, κάνει κλικ επάνω στην γραμμή και στη συνέχεια επιλέγει διαγραφεί

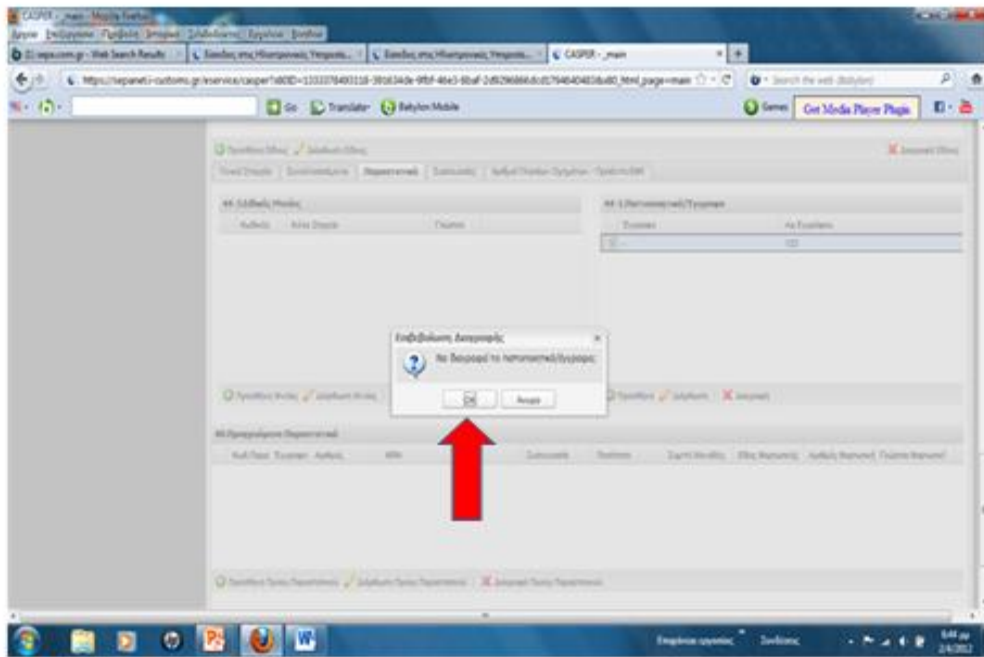

Το σύστημα ζητά να επιλέξει **OK για επικύρωση της ακύρωσης ή ακύρωση αν δεν επιθυμεί να πραγματοποιήσει την ακύρωση**. Μετά την επιλογή το σύστημα μας, επιστρέφει το χρήστη στην αρχική οθόνη καταχώρησης για να συνεχίσει τη δουλειά μας.

3. Προηγούμενα παραστατικά.

Για τη συμπλήρωση της **θέσης 40 – προηγούμενα παραστατικά** επιλέγεται προσθήκη

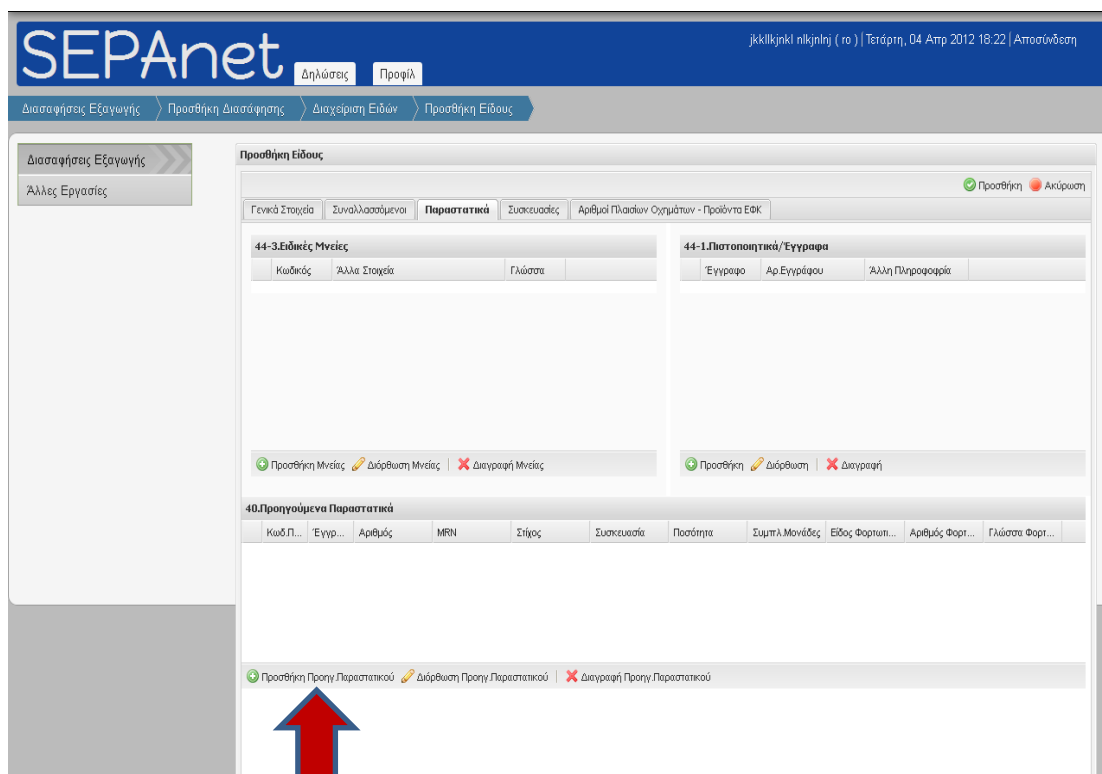

Το σύστημα εμφανίζει το επόμενο παράθυρο με τα στοιχεία που απαιτούνται

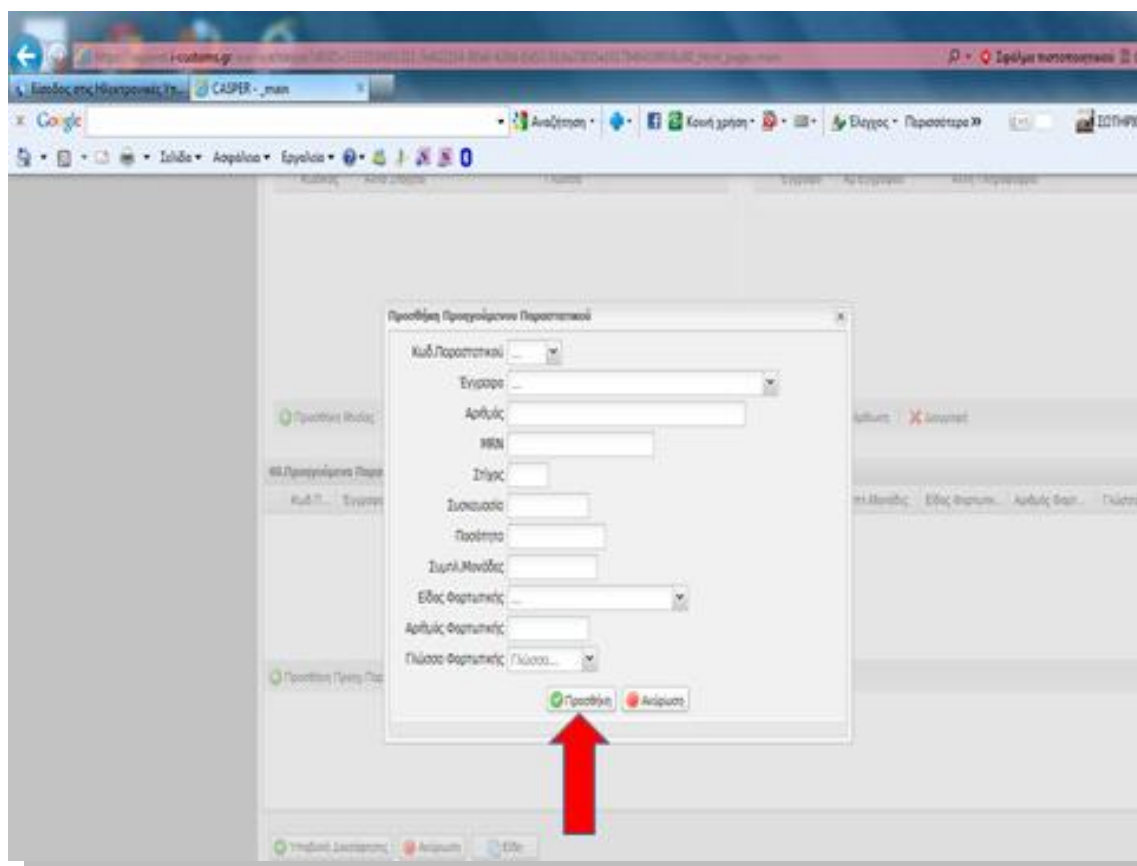

Εισάγει τα δεδομένα των προηγούμενων πιστοποιητικών και με προσθήκη ολοκληρώνει τη διαδικασία.

Οι τιμές συμπλήρωσης των πεδίων, εξαρτάται κυρίως από πεδίο 37^α, δεύτερο διψήφιο κωδικό- προηγούμενο καθεστώς.

Η συμπλήρωση γίνεται ως εξής .

1. X-785-ΕΤΟΣ- αριθμός δηλωτικού/ αριθμός στίχου/ ποσότητα κλπ. Για δηλωτικό
2. Y-IM-MRN/ αριθμός .είδους – Για ελλιπή τύπου Β.
3. Για περιπτώσεις αποταμίευσης – τελειοποίησης , κλπ
Z-IM-MRN/αρ.είδους/καθαρή μάζα/συμπλ.μονάδες ή
Z-EX-MRN/αρ.είδους/καθαρή μάζα/συμπλ.μονάδες ή
Z-EU-MRN/αρ.είδους/καθαρή μάζα/συμπλ.μονάδες
4. Για άλλα παραστατικά
Z-955- αριθμός Δελτίου ATA .
Z-952- αριθμός δελτίου TIR.

Μετά τη συμπλήρωση ο χρήστης επιλέγει **προσθήκη** και το σύστημα μεταφέρει τα δεδομένα σε οριζόντια καταχώρηση, ώστε στη συνέχεια να μπορεί να τα αναγνώσει / διορθώσει / ακυρώσει, αφού πρώτα επιλέξει την σχετική γραμμή.

Επίσης σε κάθε πεδίο της οριζόντιας στήλης, το σύστημα δίδει τη δυνατότητα στο χρήστη να **επιλέξει ταξινόμηση των καταχωρήσεων, όπως παρακάτω** αφού πρώτα τα επιλέξει με κλικ επάνω στο πεδίο και επιλογή της μπάρας δεξιά αυτού, όπως αυτό εμφανίζεται παρακάτω

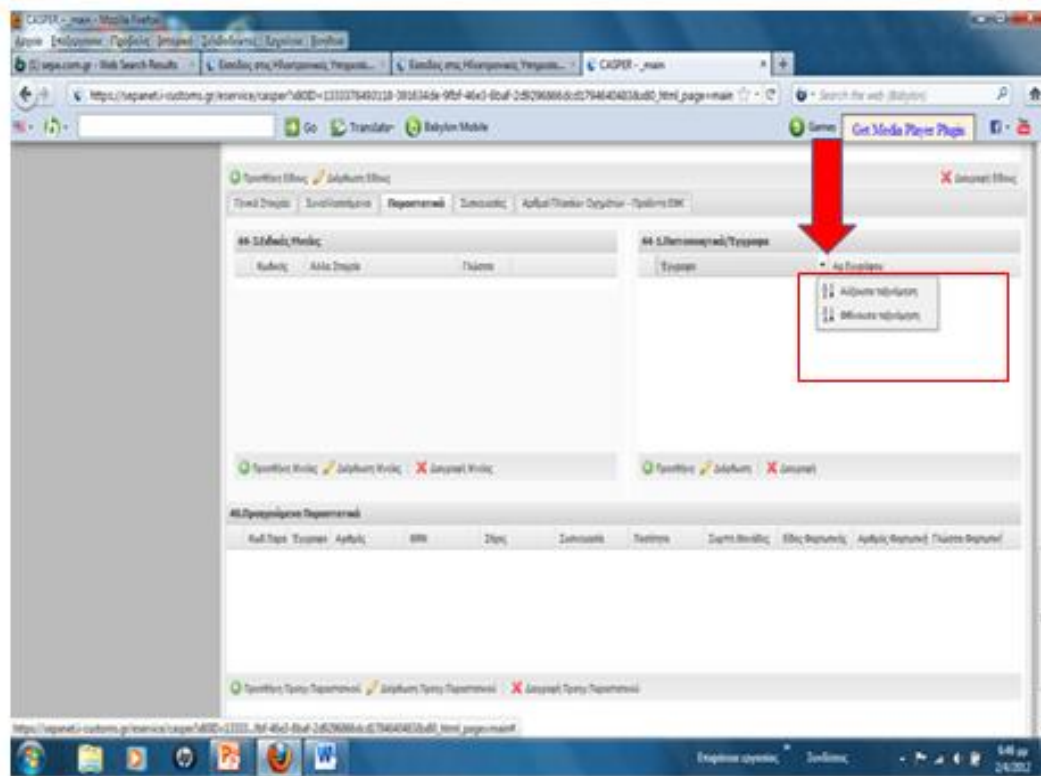

Αφού επιλέξει τον τρόπο ταξινόμησης, το σύστημα πραγματοποιεί την απαίτηση του χρήστη.

4. Συσκευασίες – πεδίο 31.

Όταν ο χρήστης ολοκληρώσει τη συμπλήρωση την ενότητα **Παραστατικά**, επιλέγει από την οριζόντια μπάρα την ένδειξη **Συσκευασία**. Το σύστημα εμφανίζει την επόμενη οθόνη με τρεις ενότητες .

1 . Συσκευασίες.
2. Εμπορευματοκιβώτια και
3. Προϊόντα βάσης.

Διασαφήσεις Εξαγωγής
Άλλες Εργασίες

Προσθήκη Είδους ✔ Προσθήκη ✖ Ακύρωση

Γενικά Στοιχεία Συναλλασσόμενοι Παραστατικά **Συσκευασίες** Αριθμοί Πλαισίων Οχημάτων - Προϊόντα ΕΦΚ

31-1.Συσκευασίες

Συσκευασία	Σημεία/Αριθμοί	Αρ. Δεξιάτων	Αρ. Τεμαχίων
✔ Προσθήκη ✎ Διόρθωση ✖ Διαγραφή			

31-2.Συσκευασίες

Κωδ. Ονοματ.	Συμπλ....	Ποσότητα
✔ Προσθήκη ✎ Διόρθωση ✖ Διαγραφή		

31-3.Εμπορευματοκιβώτια

Αριθμός Εμπορευμλίου
✔ Προσθήκη ✖ Διαγραφή

Συσκευασίες

Αρχίζει από τις **συσκευασίες**, για τη δήλωση των στοιχείων της **συσκευασίας** (31.1) του εμπορεύματος. Από την οθόνη συσκευασίες, επιλέγεται **προσθήκη**, κάτω από την στήλη **Συσκευασίες**.

Το σύστημα ανοίγει το σχετικό παράθυρο.

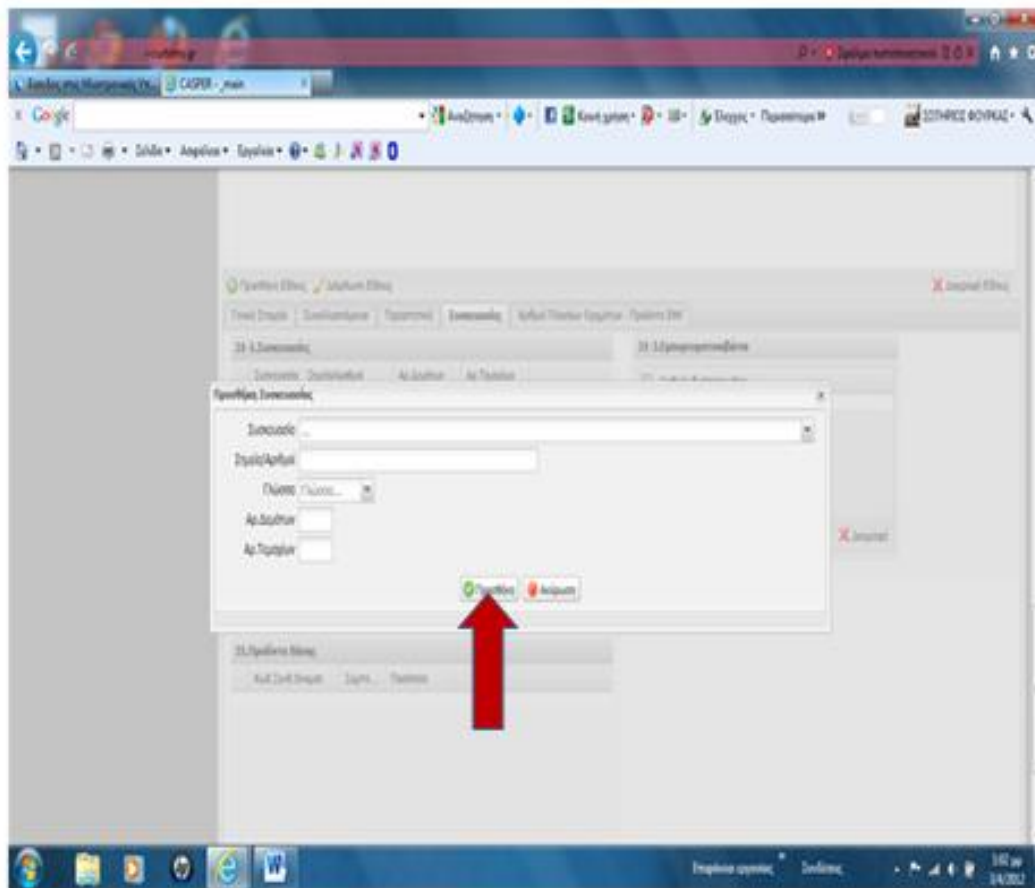

Εισάγονται/επιλέγονται οι τιμές στα πεδία , είδος συσκευασίας, σημεία και αριθμοί, γλώσσα και αριθμό δεμάτων. Επιλέγεται στη συνέχεια **προσθήκη** και το σύστημα εισάγει τα δεδομένα στον πίνακα.

Στη συνέχεια μπορεί να τα αναγνώσει / διορθώσει / ακυρώσει, αφού πρώτα επιλέξει την σχετική γραμμή.

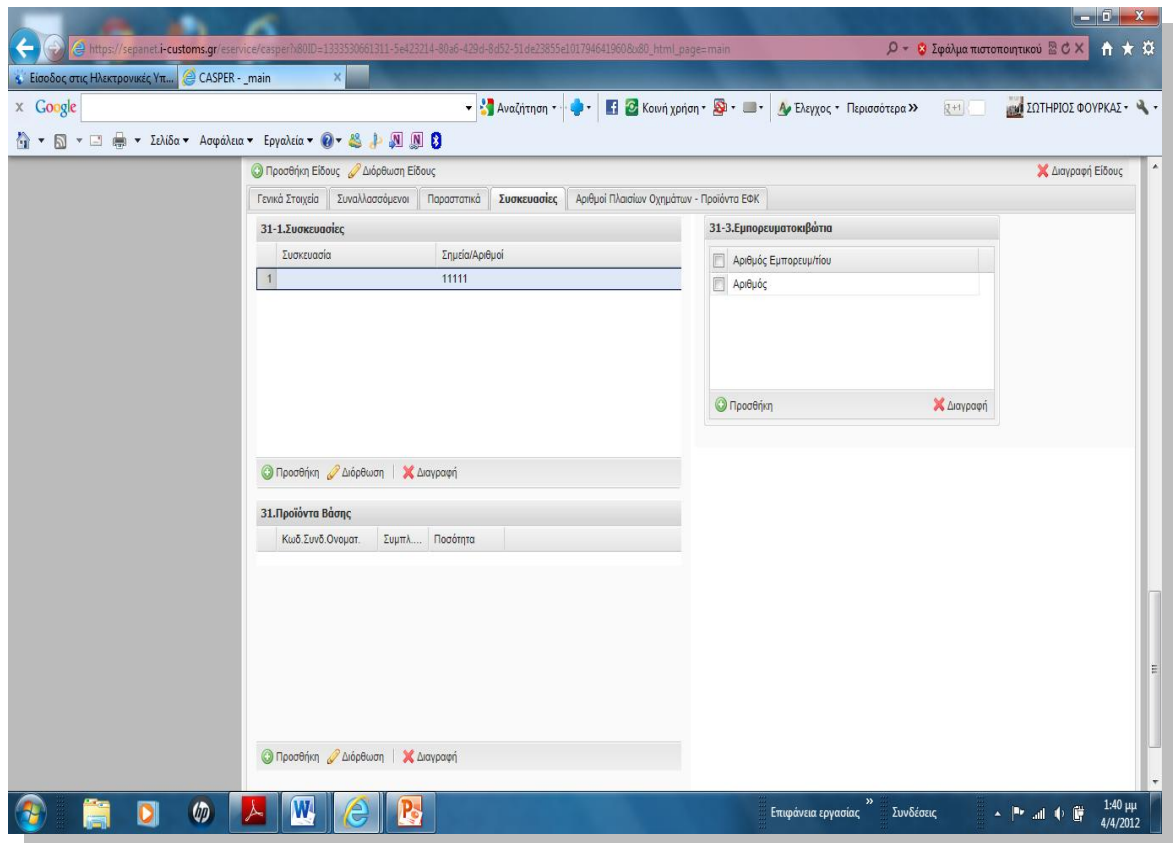

Εμπορευματοκιβώτια .

Αν το εμπόρευμα πρόκειται να φορτωθεί σε εμπορευματοκιβώτιο, τότε στη θέση 19 πρέπει να έχει επιλεγεί η ένδειξη 1.

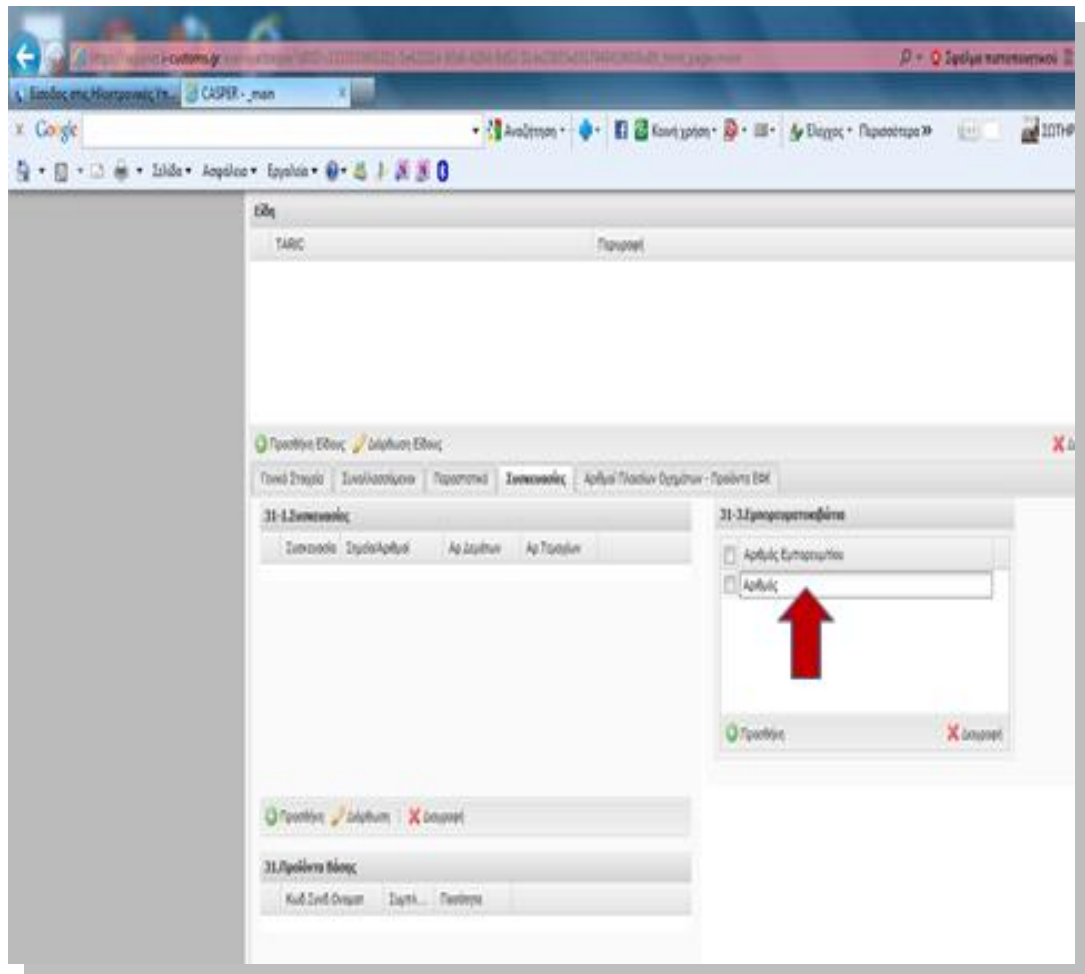

Για να εισαχθεί ο αριθμός του **εμπορευματοκιβωτίου**, πρώτα επιλέγεται προσθήκη, το σύστημα εμφανίζει η ένδειξη Αριθμός, τον διαγράφει και εισάγει τον αριθμό του πρώτου εμπορευματοκιβωτίου. Επαναλαμβάνει την ίδια διαδικασία για την εισαγωγή των αριθμών των επόμενων εμπορευματοκιβωτίων

Αν επιθυμεί να διορθώσει κάποιο από τα ήδη καταχωρηθέντα το επιλέγει και πραγματοποιεί τη διόρθωση. Αν επιθυμεί να διαγράψει κάποιο από τα ήδη καταχωρηθέντα, το επιλέγει και κάνει κλικ με το ποντίκι στο πεδίο διαγραφή

Προϊόντα Βάσεις- πεδίο 31.

Αν από το υπό εξαγωγή εμπόρευμα επιδοτείται ένα μέρος από τα συστατικά αυτού, τότε συμπληρώνονται τα δεδομένα του εν λόγω συστατικού στη **θέση προϊόντα βάσης**.

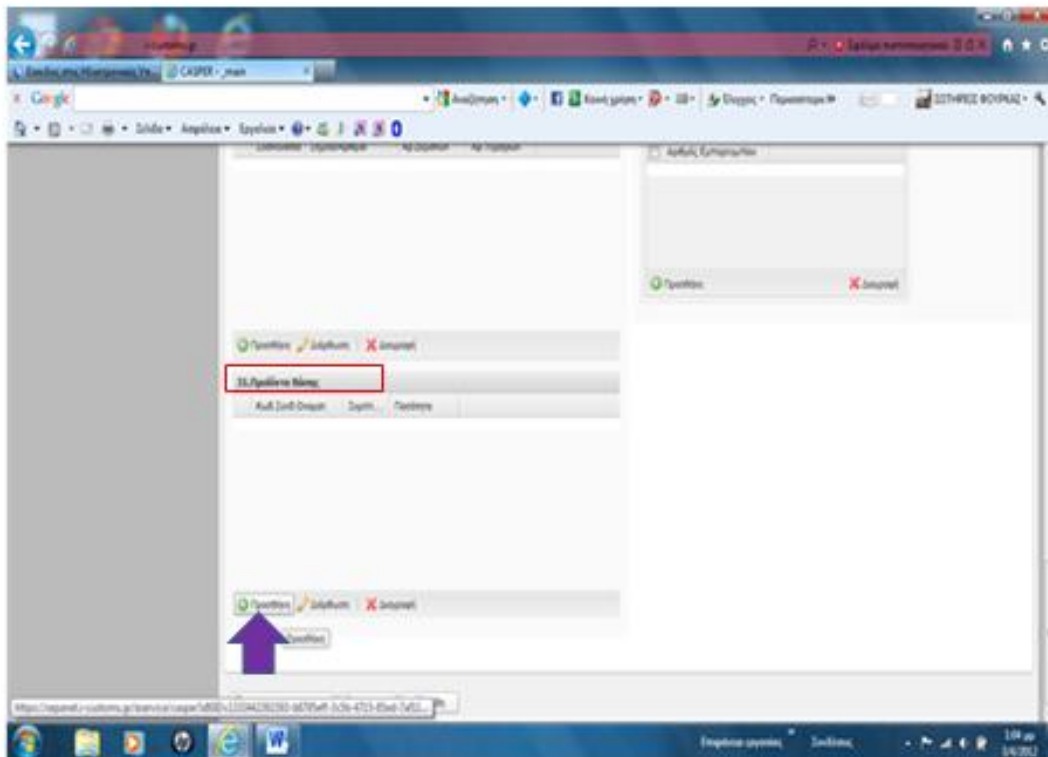

Επιλέγεται **προσθήκη**, το σύστημα εμφανίζει παρακάτω παράθυρο.

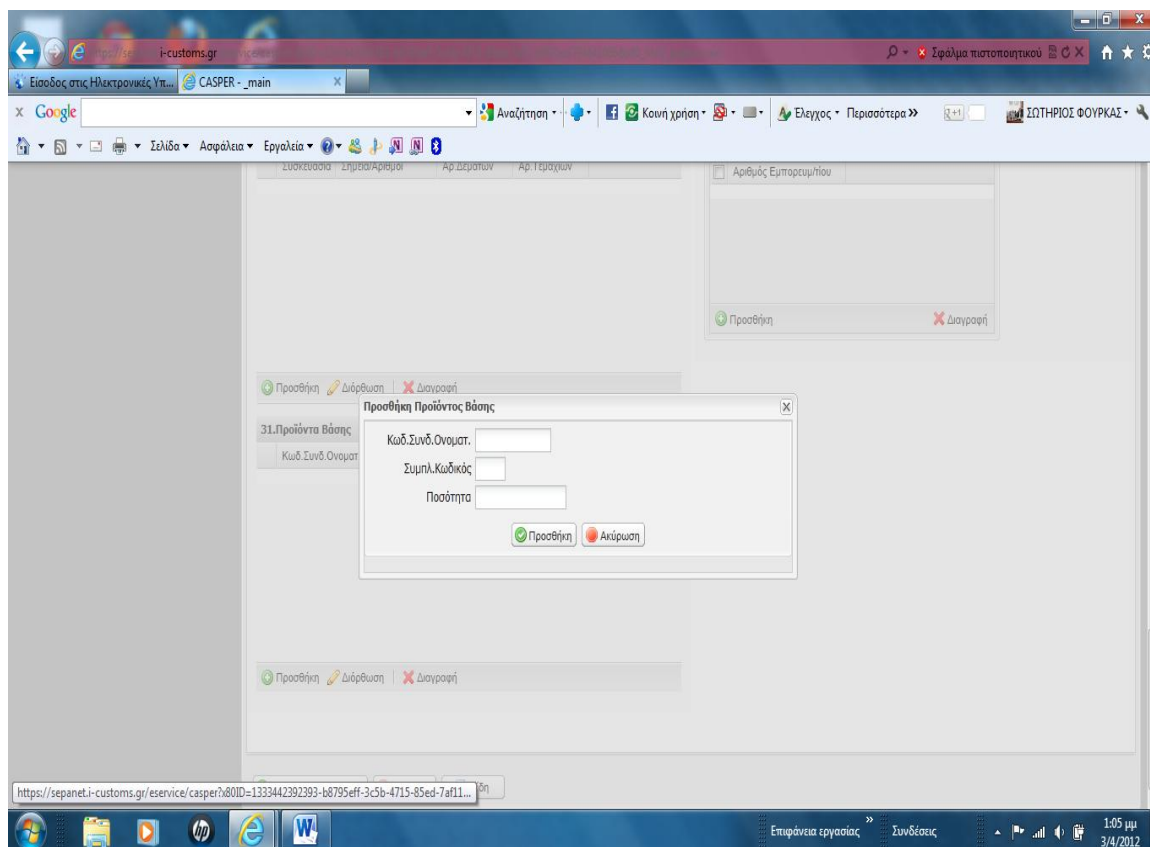

Εισάγονται τα στοιχεία στα πεδία και επιλέγεται **προσθήκη**. Το σύστημα δημιουργεί γραμμή με τα στοιχεία που καταχωρήθηκαν πριν.

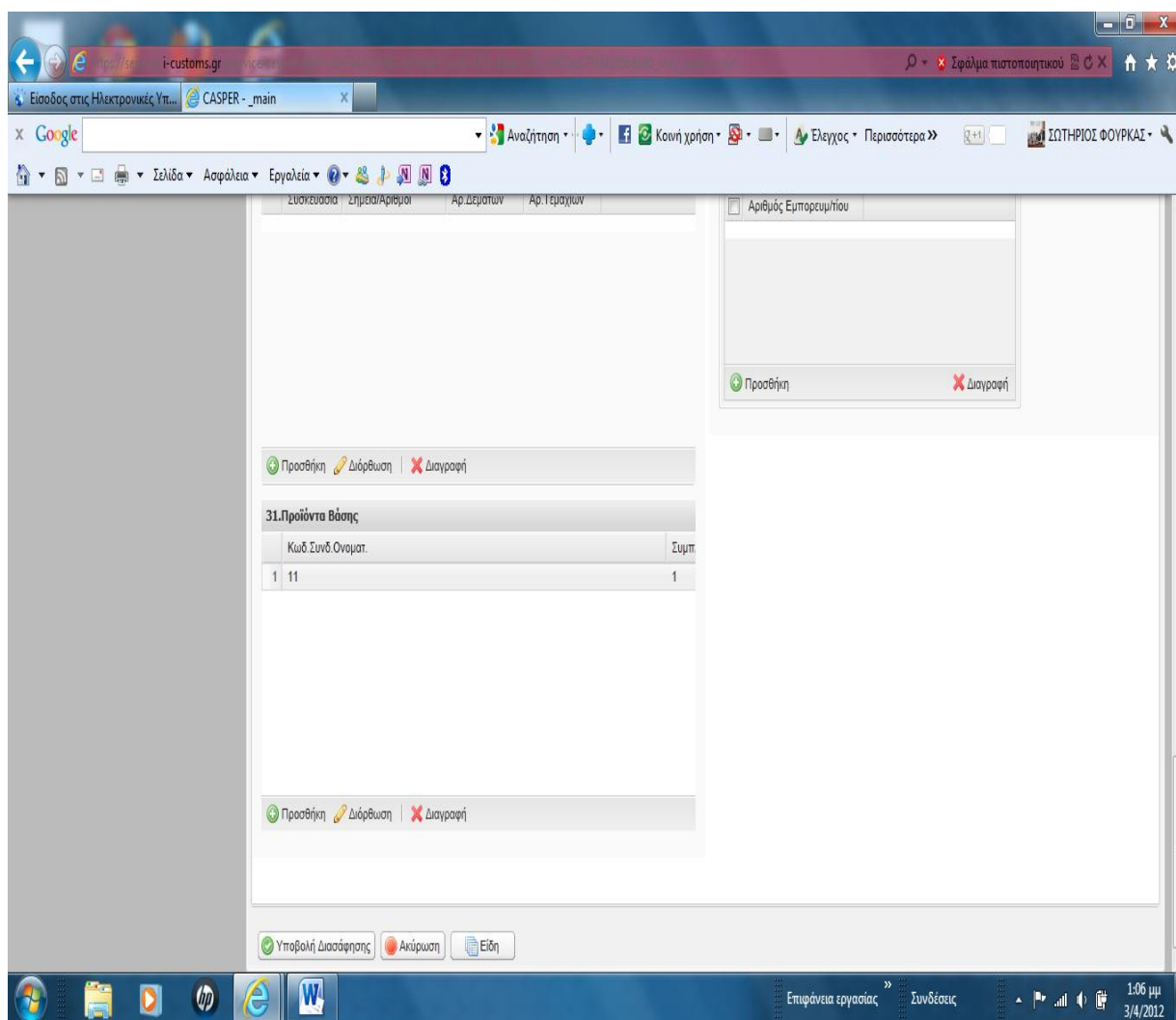

Με επιλογή της γραμμής μπορεί να αναγνώσει / διορθώσει / ακυρώσει, τα ήδη καταχωρηθέντα στοιχεία .

5.Στοιχεία οχήματος και προϊόντων ΕΦΚ – πεδίο 31

Αν το προς εξαγωγή εμπόρευμα είναι όχημα ή προϊόν ΕΦΚ , τότε επιλέγεται από το χρήστη η ένδειξη **Αριθμοί πλαισίων οχημάτων – προϊόντα ΕΦΚ**, από τη μπάρα επιλογών και το σύστημα εμφανίζει την επόμενη οθόνη

Περιλαμβάνει δύο ενότητες :

1. Αριθμοί πλαισίων οχημάτων

2. Προϊόντα ΕΦΚ.

Αρχίζει τη καταχώρηση από τους αριθμούς πλασιών των οχημάτων. Επιλέγει **προσθήκης**

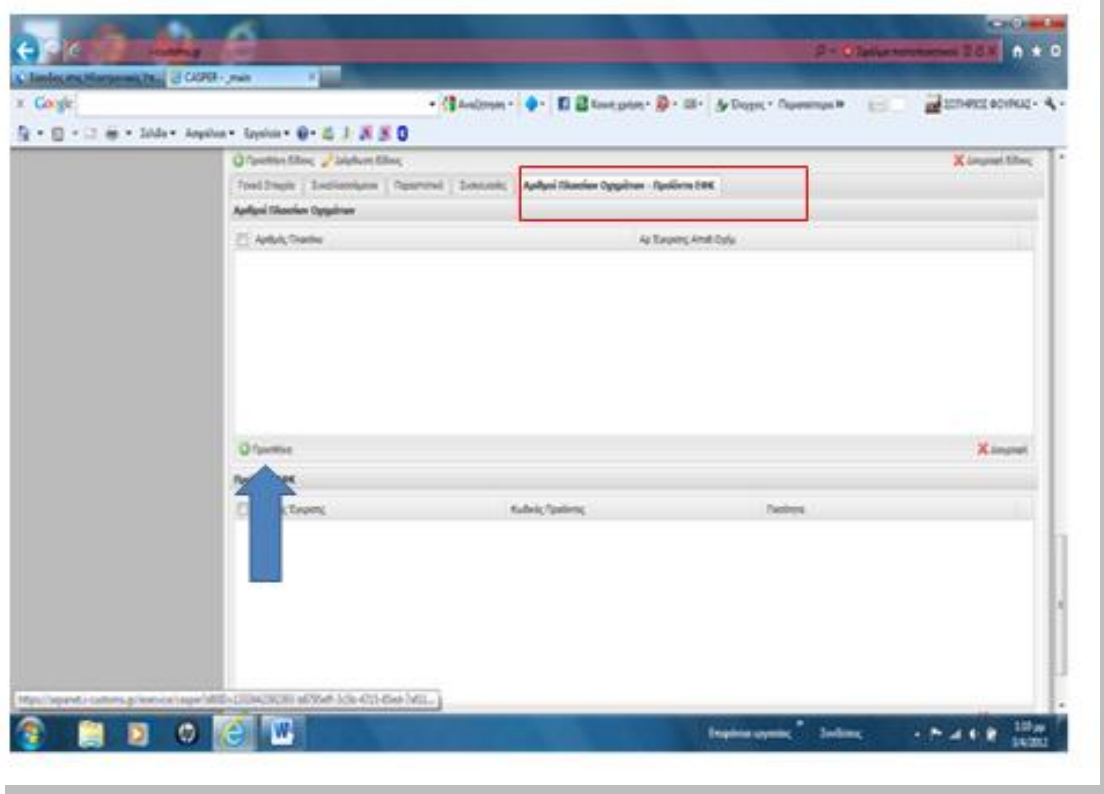

Η εισαγωγή των **αριθμών πλασιών** και του **αριθμού φορολογικής αποθήκης** οχημάτων γίνεται όπως και στα εμπορευματοκιβώτια, δηλαδή με δημιουργία γραμμής καταχώρησης μετά την επιλογή προσθήκης, όπου ο χρήστης, μετά τη διαγραφή της ένδειξης αριθμός, πληκτρολογεί ή μεταφέρει με αντιγραφή, τα στοιχεία του πλαισίου και συμπληρώνει τον αριθμό της Φορολογικής αποθήκης, αν το όχημα βρίσκεται σε φορολογική αποθήκη, πριν την εξαγωγή του. Αν προέρχεται από ΔΑΟ, τα στοιχεία αυτής συμπληρώνονται στο πεδίο 40 προηγούμενα παραστατικά.

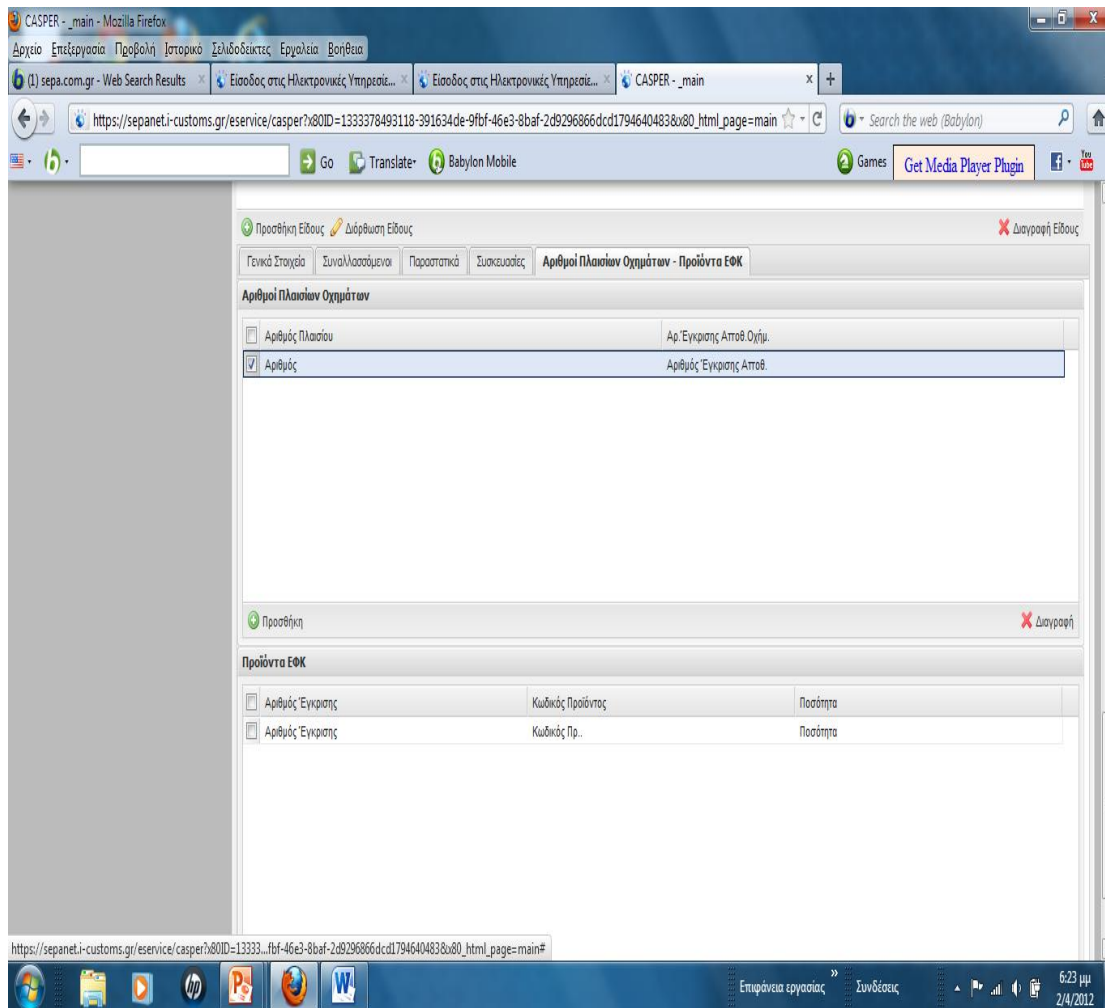

Το σύστημα με νέα επιλογή της ένδειξης **προσθήκη** , δημιουργεί νέα γραμμή καταχώρησης και εισάγονται τα δεδομένα του επόμενου οχήματος, όπως περιγράφονται παραπάνω.

Για τη **διαγραφή** ενός ή περισσότερων πλαισίων , επιλέγεται το προς ακύρωση και στη συνέχεια διαγραφεί κάτω δεξιά στην οθόνη.

Προϊόντα ΕΦΚ

Για την εισαγωγή των **στοιχείων των προϊόντων ΕΦΚ**, επιλέγεται προσθήκη και το σύστημα δημιουργηθεί γραμμή για την εισαγωγή των στοιχείων που απαιτούνται.

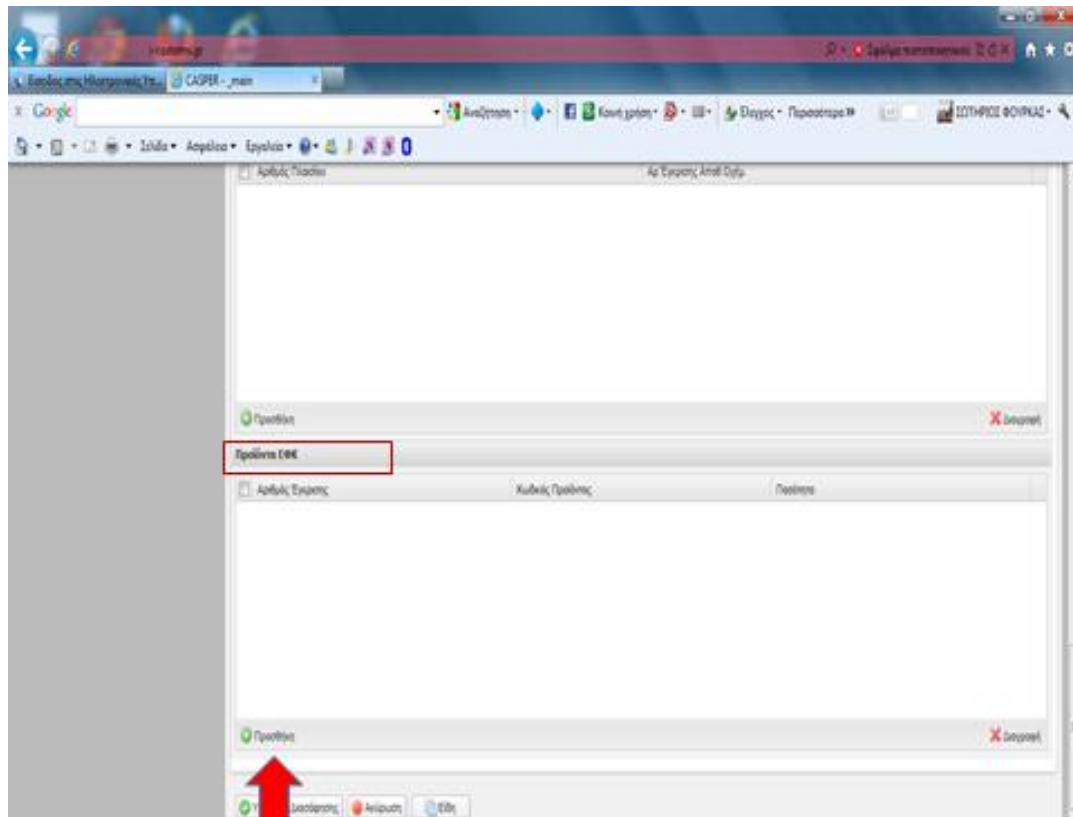

Διαγράφεται η ένδειξη αριθμός και εισάγονται , ο αριθμός έγκρισης, ο εθνικός κωδικός προϊόντος και η ποσότητα.

Με επιλογή προσθήκη, το σύστημα δημιουργεί νέα γραμμή και καταχωρούνται τα στοιχεία των επόμενων προϊόντων.

Αν επιθυμούμε **να διορθώσουμε** κάποια τιμή στα ήδη καταχωρηθέντα στοιχεία επιλέγουμε τη γραμμή και προβαίνουμε στη διόρθωση της τιμής.

Αν πρέπει **να ακυρώσουμε** μια γραμμή από τα ήδη καταχωρηθέντα στοιχεία με πρώτα επιλέγουμε τη γραμμή και στη συνέχεια πατάμε διαγραφή κάτω δεξιά της οθόνης.

ΑΠΟΘΗΚΕΥΣΗ ΣΤΟΙΧΕΙΩΝ ΕΙΔΩΝ

Η καταχώρηση των στοιχείων του είδους ολοκληρώνεται με επιλογή της ένδειξης προσθήκη – πάνω δεξιά στην οθόνη των ειδών.

SEPAnet jkklikjkl nkljnlj (re) | Τετάρτη, 04 Απρ 2012 18:22 | Αποσύνδεση

Δηλώσεις Προφίλ

Διασαφήσεις Εξαγωγής Προσθήκη Διασαφήσης Διαχείριση Ειδών Προσθήκη Είδους

Διασαφήσεις Εξαγωγής >>>
Άλλες Εργασίες

Προσθήκη Είδους ✔ Προσθήκη ✖ Ακύρωση

Γενικά Στοιχεία Συναλλασσόμενοι Παραστατικά Συσχετισμός Αριθμοί Πλαισίων Οχημάτων - Προϊόντα ΕΦΚ

31. Δέματα και Περιγραφή Εμπορεύματος:

Γλώσσα
Γλώσσα...

ΕΧ44-4.Κωδικός Επικίνδυνου Εμπορ.ΠΕ.
...

ΕΧ18.Ταυτότητα Μεταφορικού Μέσου κατά την Αναχώρηση
Ταυτότητα Γλώσσα Γλώσσα...

ΕΧ21.Ταυτότητα Μεταφορικού που δέχεται τα ούνορα
Ταυτότητα Γλώσσα Γλώσσα...
Εθνικότητα Χώρα...

ΕΧ529.Κωδικός τρόπου πληρωμής εφόδων Μεταφοράς
...

ΕΧ7.Εμπορικός Αριθμός Αναφοράς (UCR)
...

33.Κωδικός Εμπορευμάτων 0000 

34.Χώρα Καταγωγής Χώρα...

37.Καθεστώς ...
...
...

35.Μικτή Μάζα (χλgr)

38.Καθαρή Μάζα (χλgr)

41.Συμπλήρωμ. Μονάδες

46.Στατιστική Αξία
Νόμισμα ...

47.Επιβαρύνσεις

ΕΧ15Α.Χώρα Αναχώρησης Χώρα...

ΕΧ17Α.Χώρα Προορισμού Χώρα...

Το σύστημα με την επιλογή **προσθήκη** , δημιουργεί αρχείο με τα στοιχεία του πρώτου είδους και η πληροφορία για την καταχώρηση του είδους εμφανίζεται στην αρχική.

Με την επιλογή **Ακύρωση**. χάνονται όσα στοιχεία έχουμε ήδη καταχωρήσει. Το σύστημα ενημερώνει σχετικά το χρήστη για αυτό και ζητά επιβεβαίωση.

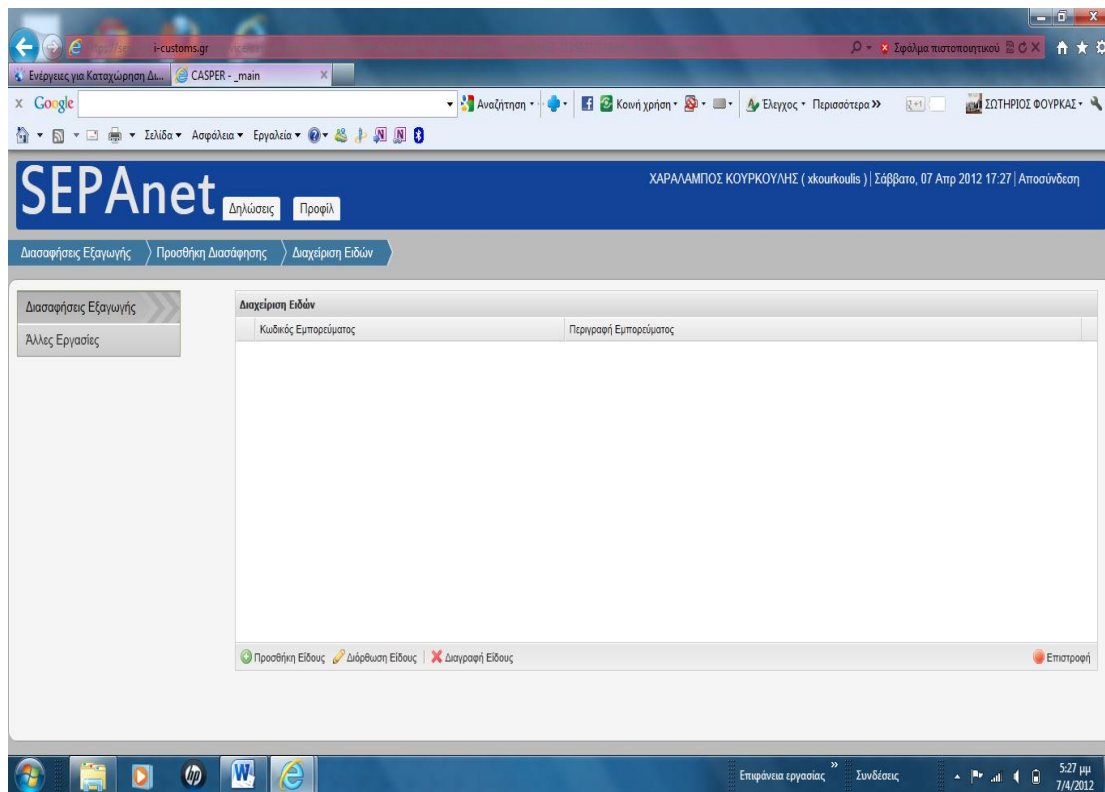

Στο πάνω μέρος της οθόνης θα υπάρχει η σχετική εγγραφή του είδους. Από την οθόνη αυτή:

- η επιλογή **Προσθήκη είδους** , μας επιτρέπει να καταχωρήσουμε δεύτερο είδος στη διασάφηση.
- η επιλογή **διόρθωση**, μας επιτρέπει να διορθώσουμε τιμές σε πεδία ενός είδους, που ήδη έχουμε καταχωρήσει, αφού πρώτα το επιλέξουμε από την αρχική οθόνη.
- Η επιλογή **διαγραφή**, μας επιτρέπει να διαγράψουμε ένα είδος που ήδη έχουμε καταχωρήσει , εφόσον πρώτα το επιλέξουμε.
- Η επιλογή **επιστροφή**, ο χρήστης οδηγείται στην αρχική σελίδα διαχείρισης των διασαφήσεων.

Προσωρινή αποθήκευση - Επικύρωση και Υποβολή στοιχείων διασάφησης εξαγωγής.

Μετά την ολοκλήρωση της καταχώρησης και του τελευταίου είδους της διασάφησης εξαγωγής, ήδη βρίσκεται στην αρχική οθόνη διαχείρισης ειδών. Επιλέγει **επιστροφή** (κάτω δεξιά), το σύστημα τον οδηγεί στην αρχική οθόνη των βασικών στοιχείων της διασάφησης εξαγωγής .

Επιλέγει κατά περίπτωση:

- **Προσωρινή αποθήκευση** , ώστε να αποθηκεύσει προσωρινά τα στοιχεία της διασάφησης ή

- “Υποβολή διασάφησης” για άμεση υποβολή

Αν ο χρήστης επιλέξει **Ακύρωση**, το σύστημα τον ενημερώνει ότι αν δεν αποθηκευτεί η διασάφηση, τότε θα χαθούν τα δεδομένα της. Ο χρήστης επιλέγει **Ακύρωση**, αν θέλει να σώσει τα δεδομένα, διαφορετικά **OK** για να ακυρωθούν τα δεδομένα της διασάφησης.

Αν επιλέξει **προσωρινή αποθήκευση**, το σύστημα τον οδηγεί στην αρχική οθόνη διαχείρισης των διασαφίσεων, όπου εμφανίζεται σε μια γραμμή η αποθηκευμένη διασάφηση.

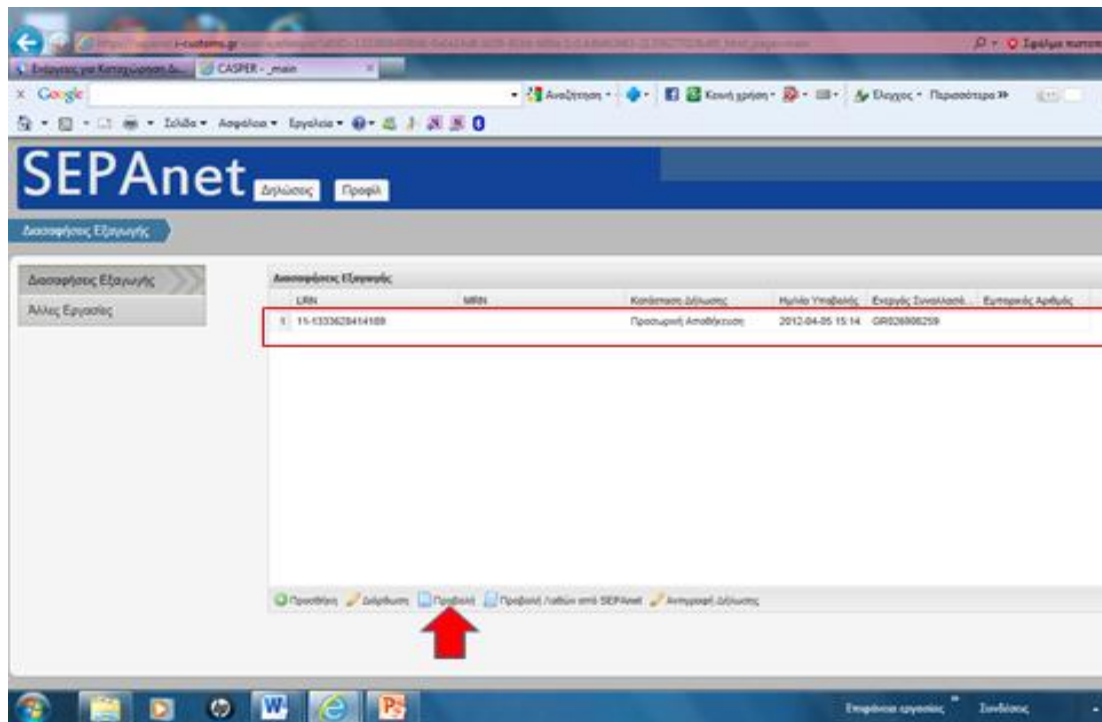

Διαγραφή διασάφησης

Μία ήδη καταχωρημένη διασάφηση , αλλά μη υποβληθείσας στο ICISnet, μπορεί να διαγραφεί από το πίνακα της αρχικής σελίδας ως εξής: Επιλέγεται με κλικ και με τη χρησιμοποίηση στη συνέχεια την ένδειξης Διαγραφή (κάτω δεξιά) στην οθόνη .

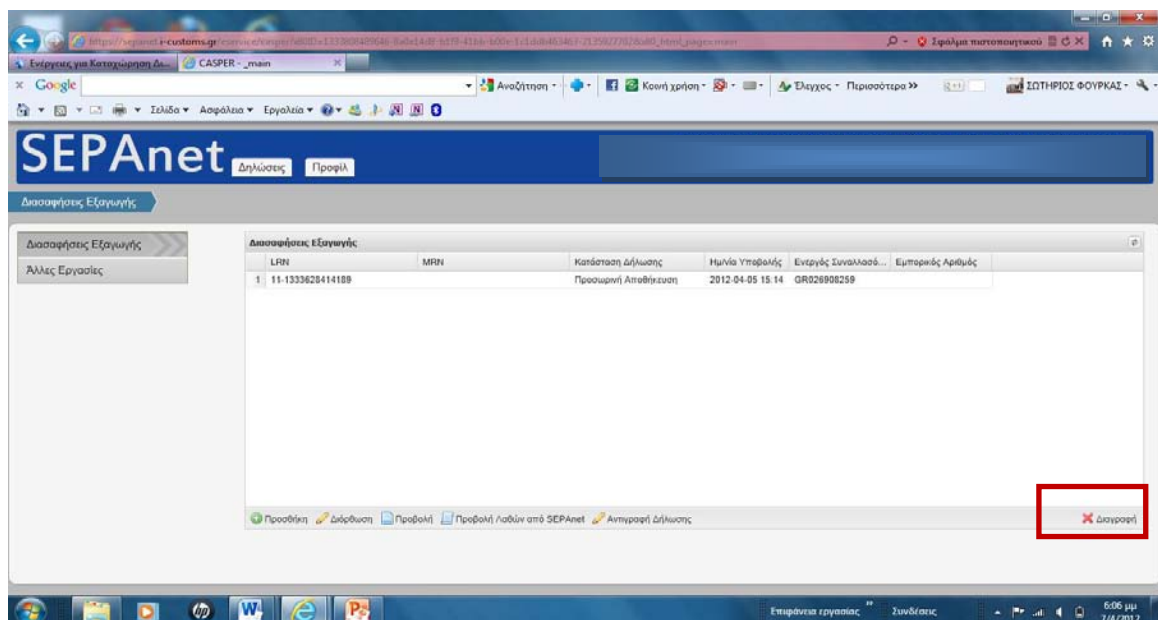

Επιλέγεται με κλικ και με τη χρησιμοποίηση στη συνέχεια την ένδειξης Διαγραφή (κάτω δεξιά) στην οθόνη .

Αν η διασάφηση έχει υποβληθεί στο ICISnet και έχει γίνει αποδεκτή, τότε για η μεταβολή ή ακύρωση, χρησιμοποιούνται (μέχρι να υλοποιηθεί από το SEPAnet), οι εφαρμογές του ICISnet.

Υποβολή διασάφησης στο ICISnet.

Με την επιλογή **προβολή ή διόρθωση** πραγματοποιείται η εμφάνιση των βασικών στοιχείων της διασάφησης .

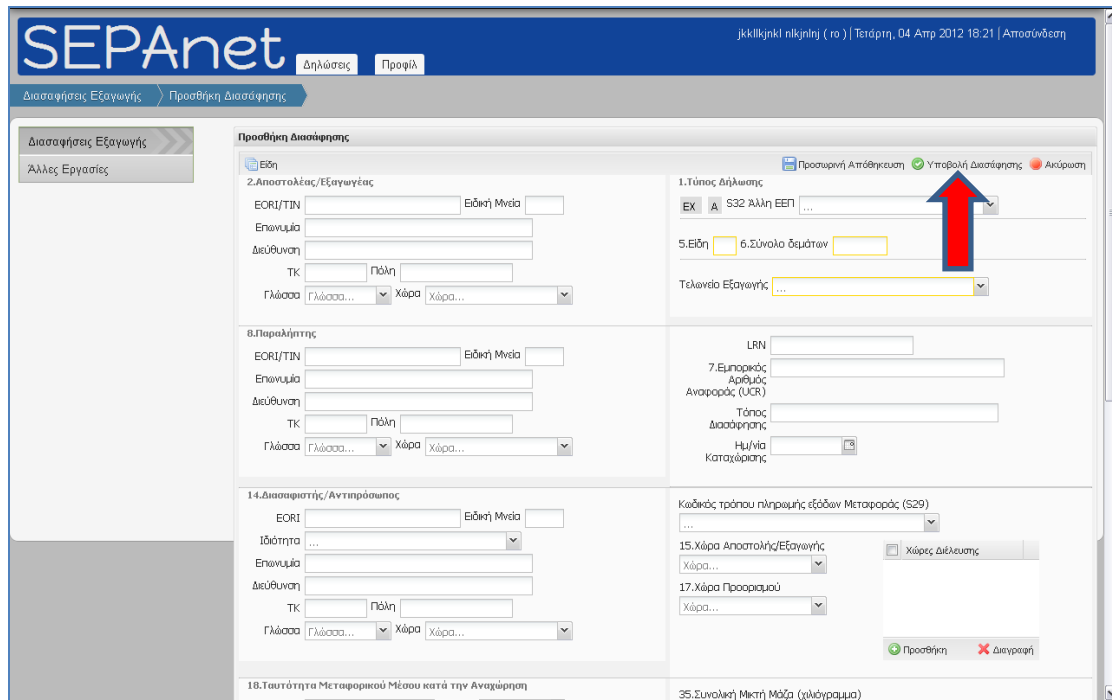

Επιλέγει **Υποβολή διασάφησης** , τότε το σύστημα τον οδηγεί στην αρχική οθόνη διαχείρισης διασαφίσεων, όπου εμφανίζεται νέα ένδειξη σε γραμμή με την κατάσταση της διασάφησης έλεγχος από SEPAnet.

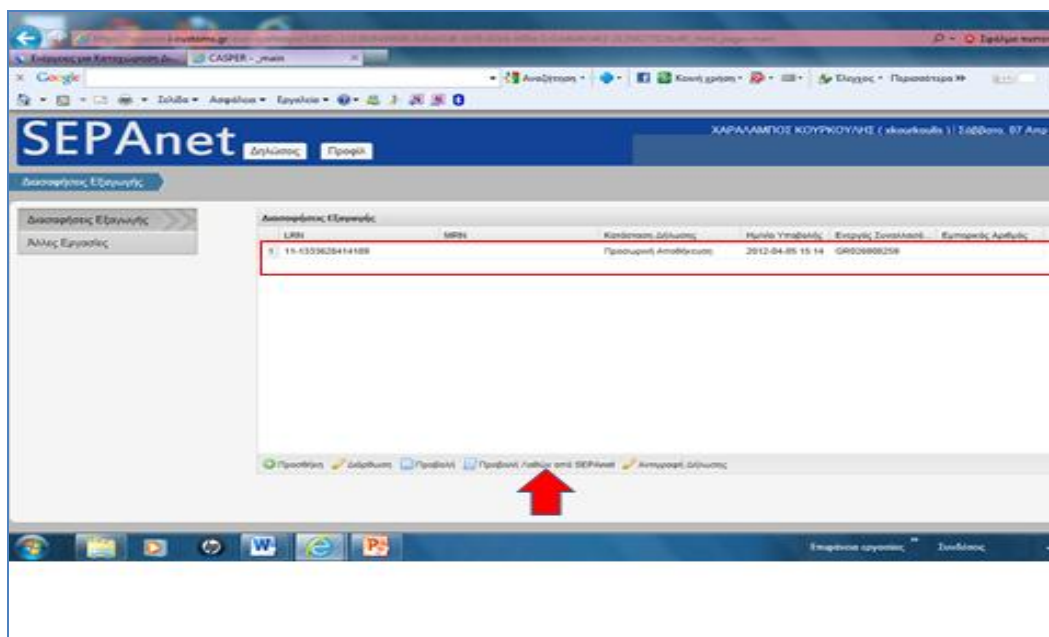

Το σύστημα πραγματοποιεί τους απαραίτητους συντακτικούς ελέγχους και σε περίπτωση λαθών, η κατάσταση της διασάφησης γίνεται **Λάθη SEPAnet στη Δήλωση**. Για την εμφάνιση των λαθών, ο χρήστης επιλέγει την ένδειξη Προβολή λαθών από SEPAnet. Το σύστημα εμφανίζει σχετική λίστα με τα διαπιστωθέντα λάθη.

LRN	MRN	Κατάσταση Δήλωσης	Ημερία Υποβολής	Τελευταίο Μήνυμα
1		Τελική Υποβολή - Χωρίς Έλεγχο	2012-04-04 01:31	
2	534645648	Τελική Υποβολή - Χωρίς Έλεγχο	2012-04-04 01:54	

Αποτελέσματα Επικύρωσης Διασάφησης

- Το πεδίο LRN είναι απαραίτητο.
- Το πεδίο Ημερ/Νια Καταχώρησης είναι απαραίτητο.
- Το πεδίο Τόπος Διασάφησης είναι απαραίτητο.
- Το πεδίο Σύνολο δεμάτων (θ) έχει μη αποδεκτή τιμή.
- Ο Διακριτικός/Αντηρόσωπος (14) είναι απαραίτητο να εισαχθεί.
- Το πεδίο Ιδιότητα είναι απαραίτητο.
- Το πεδίο 10άριθμο είναι απαραίτητο να εισαχθούν.
- Είδος γραμμής (1) : Το Συνασκευασίες (91-1) είναι απαραίτητο να εισαχθούν.
- Είδος γραμμής (1) : Κωδικός Εμπορευμάτων (33) : Τα ψηφία 9 και 10 του πεδίου Κωδικός Εμπορευμάτων (33.1) πρέπει είναι πάντα μηδενικά.
- Το πλήθος των ειδών δεν συμφώνει με τον αριθμό που έχει δηλωθεί στο πεδίο Είδος(5).

Διόρθωση λαθών στα στοιχεία της διασάφησης

Για τις διορθώσεις στα βασικά στοιχεία ή στα στοιχεία των ειδών, επιλέγεται κατά περίπτωση η διασάφηση ή το είδος αυτής από την αρχική οθόνη και με προβολή εμφανίζονται τα δεδομένα .

Διορθώνονται κατά περίπτωση και πάλι επιλέγεται υποβολή διασάφησης . Όταν υπάρξει επιτυχής επικύρωση η διασάφηση μπορεί να υποβληθεί. Η υποβολή γίνεται με προβολή των στοιχείων και επιλογή από την οθόνη των βασικών την ένδειξη Υποβολή δια

- 2. Αποστολέας/Εξαγωγέας:** Fields for EORI/TIN, Επωνυμία, Διεύθυνση, ΤΚ, Πόλη, Γλώσσα, and Χώρα.
- 8. Παραλήπτης:** Fields for EORI/TIN, Επωνυμία, Διεύθυνση, ΤΚ, Πόλη, Γλώσσα, and Χώρα.
- 14. Διασφιστής/Αντιπρόσωπος:** Fields for EORI, Ιδιότητα, Επωνυμία, Διεύθυνση, ΤΚ, Πόλη, Γλώσσα, and Χώρα.
- 1. Τύπος Δήλωσης:** A dropdown menu with "EX A S32 Άλλη ΕΕΠ" selected.
- 5. Είδος / 6. Σύνολο δεμάτων:** Input fields for type and quantity.
- Τελωνείο Εξαγωγής:** A dropdown menu.
- 7. Εμπορικός Αριθμός Αναφοράς (UCR):** An input field.
- Τόπος Διασάφησης / Ημ/νία Καταχώρισης:** Input fields for location and date.
- Κωδικός τρόπου πληρωμής εόδων Μεταφοράς (S29):** A dropdown menu.
- 15. Χώρα Αποστολής/Εξαγωγής:** A dropdown menu.
- 17. Χώρα Προορισμού:** A dropdown menu.
- Χώρας Διέλευσης:** A dropdown menu.
- 18. Ταυτότητα Μεταφορικού Μέσου κατά την Αναχώρηση / 35. Συνολική Μιστή Μάζα (χιλόγραμμα):** Input fields for vehicle ID and weight.

At the bottom of the form, there are buttons for "Προσθήκη" (Add) and "Διαγραφή" (Delete).

Η υποβολή γίνεται με προβολή των στοιχείων και επιλογή από την οθόνη των βασικών την ένδειξη Υποβολή διασάφησης.

Τότε το σύστημα ζητά από το χρήστη τους κωδικούς του **TAXISnet** και αυτούς του **Webservices**. Εισάγονται αυτοί και πριν την υποβολή, ελέγχεται η ορθότητα του αριθμού EORI που εμφανίζεται στην ίδια οθόνη επιλέγεται υποβολή.

Μετά την επιτυχή υποβολή η διασάφηση εμφανίζεται στην αρχική σελίδα διαχείρισης διασαφήσεων με σχετική ένδειξη Αναμονή απάντησης ICISnet.

Δ. ΤΡΟΠΟΣ ΛΗΨΗΣ ΕΝΗΜΕΡΩΣΗΣ ΑΠΟ ΤΟ ICISnet

Ο χρήστης περιμένει την **απάντηση / ενημέρωση** για την αποδοχή ή απόρριψη της διασάφησης εξαγωγής.

Η ενημέρωση θα εμφανιστεί στην αρχική οθόνη του SEPAnet και θα είναι Απόρριψη από ICISnet: μήνυμα IE516.

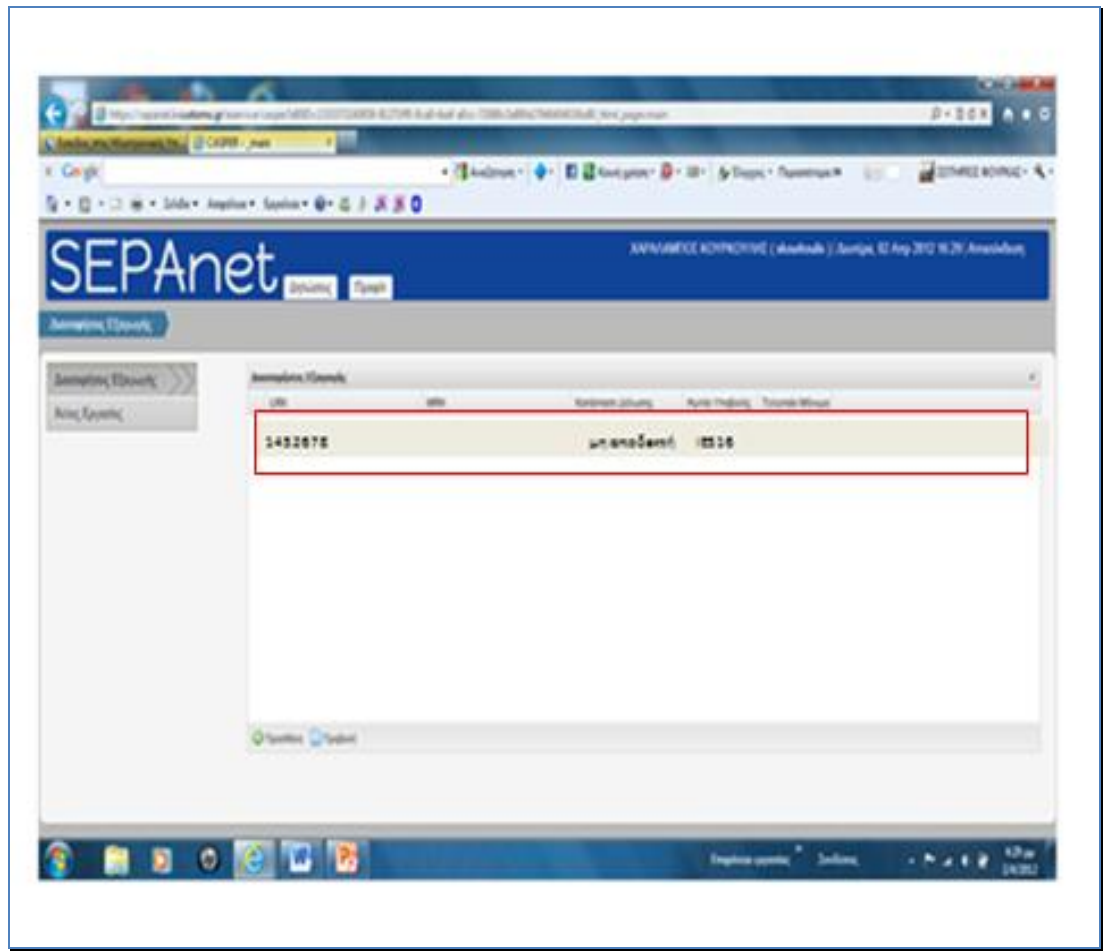

Σε περίπτωση απόρριψης- IE516 , ο χρήστης με επιλογή επάνω στη γραμμή εγγραφής, ανακτά τα στοιχεία του μηνύματος και ενημερώνεται για τα λάθη και επιλέγει προβολή

Το σύστημα εμφανίζει τα στοιχεία του μηνύματος IE516 με τα λάθη.

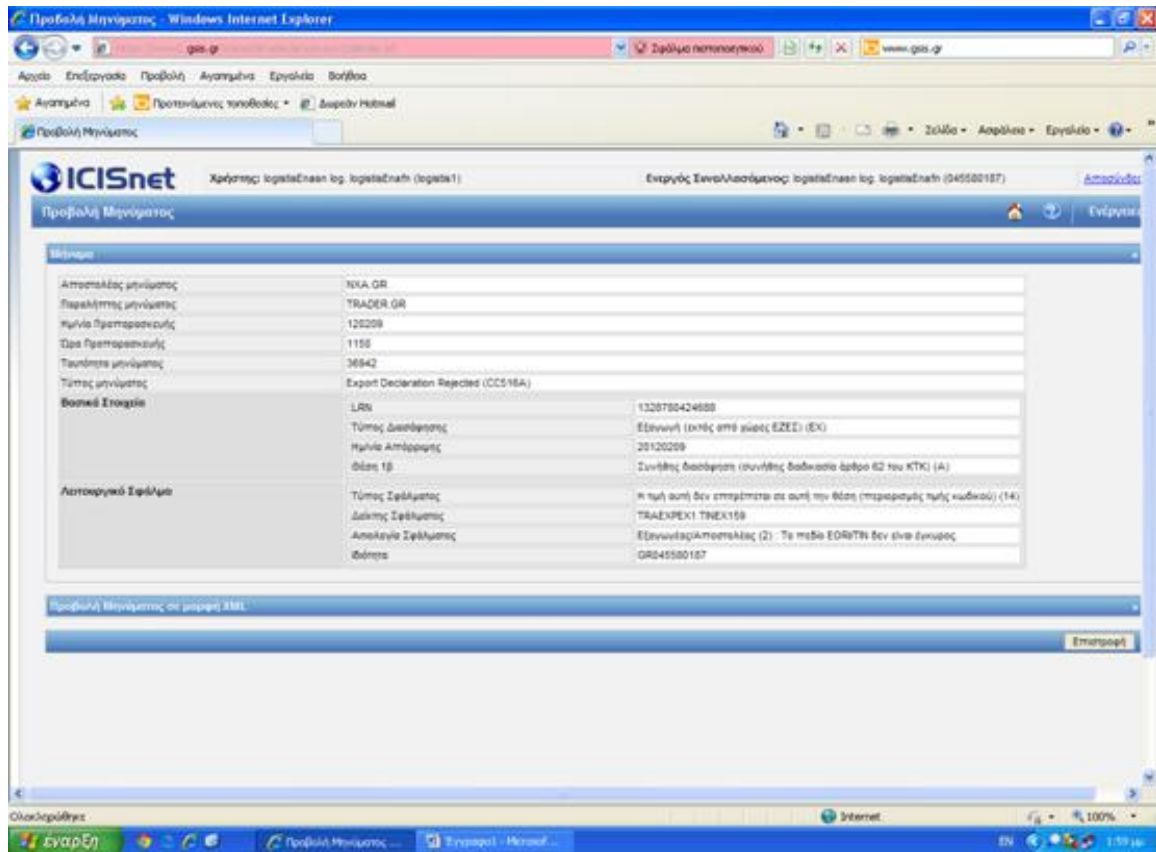

Ακολουθώντας από την αρχική οθόνη, αναζητά και επιλέγει την ήδη υποβληθείσα διασάφηση εξαγωγής.

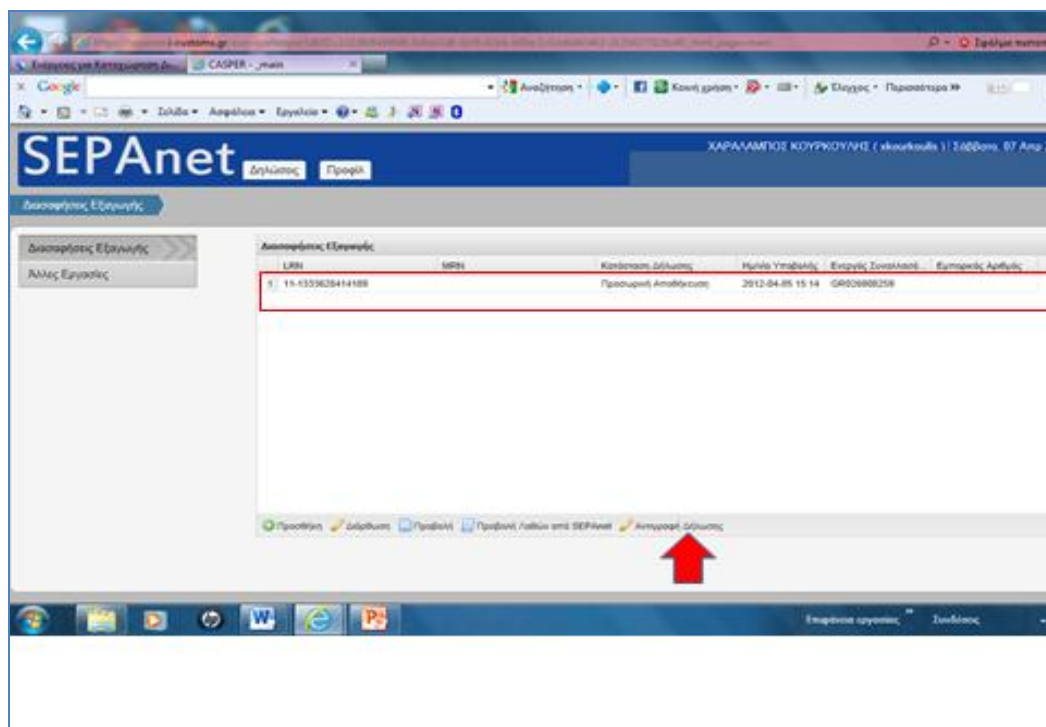

Επιλέγει Αντιγραφή διασάφησης , το σύστημα εμφανίζει το αντίγραφο της διασάφησης , προβαίνει στη διόρθωση , τόσο στα βασικά , όσο και στα είδη. Ακολουθεί πάλι η διαδικασία προσωρινής αποθήκευσης ή υποβολής .

Κάνει προβολή των στοιχείων αυτής και προβαίνει στη διόρθωση των λαθών που αναφέρονται στο μήνυμα IE516. Επαναλαμβάνει την διαδικασία υποβολής όπως περιγράφεται παραπάνω.

Σε περίπτωση **αποδεκτής διασάφησης εξαγωγής μήνυμα -IE528** , αυτό εμφανίζεται στην αρχική οθόνη **Αποδοχή από ICISnet και το MRN που της αποδόθηκε** .

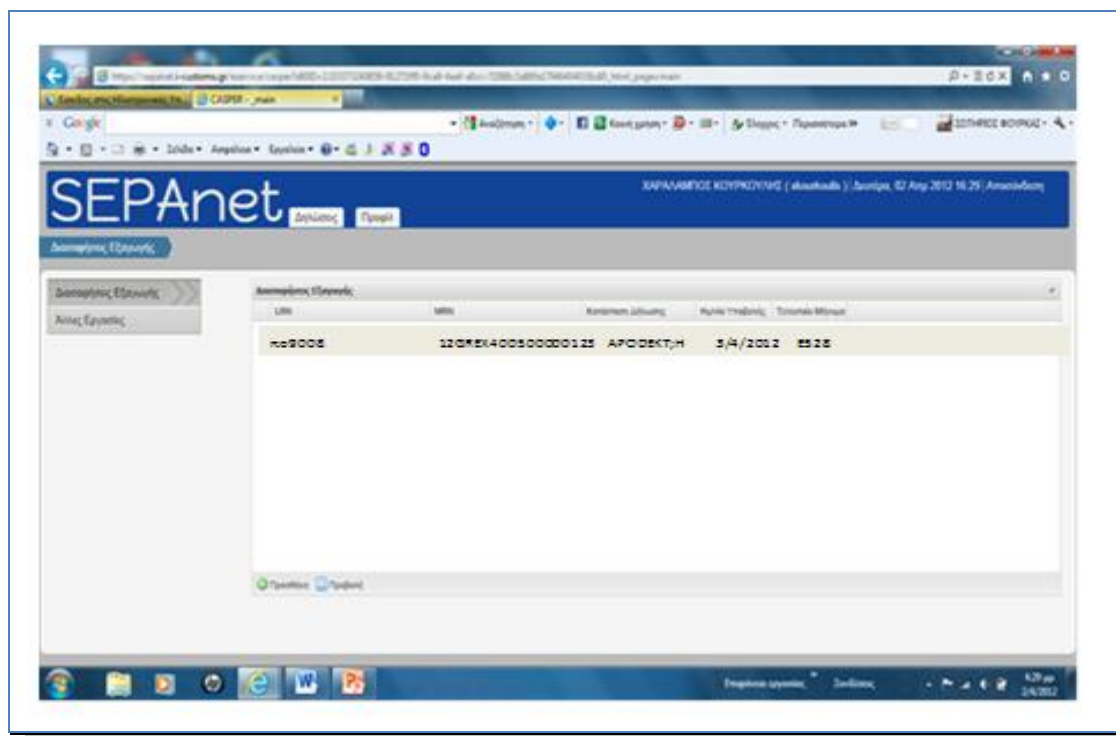

Με επιλογή της γραμμής που αναφέρονται τα μηνύματα προβάλλει τα δεδομένα του μηνύματος **IE528**.

Μετά την επιτυχή υποβολή και αποδοχή της διασάφησης, πρέπει να γίνει **εκτύπωση** (σύμφωνα με την σχετική ΕΔΥΟ) των στοιχείων της διασάφησης εξαγωγής , επισύναψη των εγγράφων και προσκόμιση, μαζί με τα εμπορεύματα, στο τελωνείο εξαγωγής.

Μέχρι να δοθεί η δυνατότητα εκτύπωσης της διασάφησης μέσα από το SEPAnet, αυτή θα γίνεται με είσοδο στο ICISnet, επιλογή **προβολή (στήλη ενέργειες)**, από την αρχική οθόνη, των στοιχείων της συγκεκριμένης γραμμής που αναφέρεται η αποδοχή και το μήνυμα IE528. Επιλέγονται **Ενέργειες και εκτύπωση**. Γίνεται προεπισκόπηση της εκτύπωσης και επιλογή του εκτυπωτή.

Κατάσταση διασάφησης εξαγωγής.

Με την υποβολή της διασάφησης στο SEPAnet, είτε ες' αρχής είτε μετά από προσωρινή αποθήκευση, το σύστημα ακολουθεί μια σειρά από βήματα που περιλαμβάνουν

- i) Έλεγχο της διασάφησης από το SEPAnet
- ii) Αποστολή στο ICISnet. Εάν η αποστολή δεν είναι εφικτή λόγω μη διαθεσιμότητας του ICISnet, το SEPAnet προσπαθεί σε τακτά χρονικά διαστήματα να την αποστείλει.
- iii) Με την επιτυχή αποστολή στο ICISnet, το SEPAnet μπαίνει σε κατάσταση αναμονής μέχρις ότου το ICISnet επεξεργαστεί την υποβληθείσα δήλωση και παράξει τα αντίστοιχα απαντητικά μηνύματα. Ο χρόνος που μεσολαβεί από την υποβολή της διασάφησης, μέχρι την παραγωγή των απαντητικών μηνυμάτων από το ICISnet είναι από μερικά δευτερόλεπτα έως μερικά λεπτά. Αυτό εξαρτάται από το φόρτο του ICISnet.
- iv) Μόλις το ICISnet παράξει τα απαντητικά μηνύματα, το SEPAnet τα ανακτά αυτόματα και είναι πλέον διαθέσιμα στους χρήστες.

Με βάση τα παραπάνω βήματα οι πιθανές Καταστάσεις μιας διασάφησης στο SEPAnet είναι οι εξής

- 1) **Προσωρινά Αποθηκευμένη** : Όταν έχουμε αποθηκεύσει προσωρινά τη διασάφηση
- 2) **Λάθη SEPAnet στη Δήλωση** : Μετά την υποβολή και όταν μετά τον έλεγχο του SEPAnet έχουν εντοπιστεί λάθη στη διασάφηση.
- 3) **Αναμονή απάντησης ICISnet** : Μετά την Υποβολή / επιτυχή έλεγχο της διασάφησης από το SEPAnet και την επιτυχή αποστολή της δήλωσης στο ICISnet
- 4) **Προσπάθεια Αποστολής στο ICISnet – X**: Μετά την Υποβολή / επιτυχή έλεγχο της διασάφησης από το SEPAnet και στην περίπτωση που η δήλωση δεν μπορεί να αποσταλεί στο ICISnet λόγω μη διαθεσιμότητας του τελευταίου. Το SEPAnet θα προσπαθεί σε τακτά χρονικά διαστήματα να τη στείλει. Όπου X ο αριθμός των προσπαθειών.
- 5) **Αποδοχή από ICISnet** : Η διασάφηση έχει γίνει αποδεκτή από το ICISnet και έχουμε παραλάβει θετικό μήνυμα (IE528) με MRN
- 6) **Απόρριψη από ICISnet**: Η διασάφηση δεν έχει γίνει αποδεκτή από το ICISnet και έχουμε παραλάβει απορριπτικό μήνυμα (IE516) που περιέχει τους λόγους απόρριψης.

Σημείωση : Όταν μια διασάφηση αποσταλεί στο ICISnet, (Κατάσταση = «Αναμονή Απάντησης ICISnet»), η επεξεργασία της από τη ICISnet είναι ασύγχρονη και μεσολαβούν από λίγα δευτερόλεπτα έως λίγα λεπτά μέχρις ότου ελέγξει την υποβληθείσα δήλωση και παράξει το σχετικό απαντητικό μήνυμα (IE528/IE516).

Το SEPAnet ελέγχει αυτόματα και σε τακτά χρονικά διαστήματα αν έχει παραχθεί από το ICISnet το απαντητικό μήνυμα.

ΠΑΡΑΡΤΗΜΑ 1.

Υποχρεωτικές θέσεις διασάφησης εξαγωγής τύπου διασάφησης A/D.

1,α,β	Είδος διασάφησης
2	Εξαγωγέας
5	Είδη
6	Σύνολο δεμάτων
7(1)	Αριθμός αναφοράς , Το στοιχείο αστό είναι ζηποσπεωτικό για τα γεωπηγικά ππσϊόντα για τα οπσϊά ευαπμζόντα επιστπουέρ κατά την εξαγωγή. Συμπληρώνεται εναλλακτικά σε σχέση με τη θέση 44 (φορτωτικά έγγραφα)
8	Παραλήπτης
14	Αντιπρόσωπος
15(15)	Χώρα αποστολής . Εάν ο δείκτης ειδικής περίπτωσης (S32) είναι Α ή Β το πεδίο συμπληρώνεται προαιρετικά . Σε άλλες περιπτώσεις συμπληρώνεται υποχρεωτικά.
17	Χώρα προορισμού
18(2)	Ταυτότητα μεταφορικού μέσου εσωτερικής μεταφοράς . Συμπληρώνεται υποχρεωτικά μόνο για τα επιδοτούμενα . Δεν συμπληρώνεται όταν ο τρόπος εσωτερικής μεταφοράς(26) είναι 5 ή 7 , καθώς και στις περιπτώσεις που το προηγούμενο καθεστώς είναι 71 ή 78.
19	Εμπορευματοκιβώτιο
21(3)	Εθνικότητα μεταφορικού μέσου - Δεν συμπληρώνεται όταν στη θέση 25 υπάρχει ο κωδικός 2, 5 και 7
24(4)	Φύση εμπορικής πράξης Συμπληρώνεται υποχρεωτικά μόνο όταν το αιτούμενο καθεστώς είναι 21 και 22
25	Τρόπος εσωτερικής μεταφοράς
26(5)	Τρόπος εσωτερικής μεταφοράς Δεν συμπληρώνεται όταν οι διατυπώσεις εξαγωγής πραγματοποιούνται στο τελωνείο εξόδου.
29	Τελωνείο εξόδου
30.	Τόπος εμπορεύματος
31.	Συσκευασία - Δέματα και περιγραφή εμπορευμάτων – προϊόντα βάσης- πλαίσια οχημάτων- προϊόντα ΕΦΚ
32(6)	Αριθμός είδους . Αποδίδεται αυτόματα από το σύστημα
33.	Κωδικός εμπορεύματος
34(7)	Χώρα καταγωγής Συμπληρώνεται υποχρεωτικά μόνο για τα επιδοτούμενα
35(8)	Μικτή μάζα . Συμπληρώνεται υποχρεωτικά μόνο όταν το προηγούμενο καθεστώς είναι 71 ή 78.
37(α,β, γ)	Καθεστώς
38.	Καθαρή μάζα
40(9)	Προηγούμενα παραστατικά . Συμπληρώνεται μόνο όταν το αιτούμενο καθεστώς είναι 31 και το προηγούμενο 00,51, 53, 71, 78 και 91.
41(10)-	Συμπληρωματικές μονάδες . Συμπληρώνεται υποχρεωτικά μόνο όταν υπάρχει στο TARIC το μέτρο.
44-1 .	Συμπληρώνεται εναλλακτικά με τη θέση 7 (UCR) . αν η τιμή του πεδίου S32 είναι Α – ταχυδρομικές αποστολές , τότε συμπληρώνεται προαιρετικά
44-4 (12).	Κωδικός επικίνδυνου εμπορεύματος – ΟΗΕ . Συμπληρώνεται υποχρεωτικά ο κωδικός επικίνδυνων εμπορευμάτων , εφόσον συντρέχει περίπτωση
S13(13)	Δρομολόγιο . Συμπληρώνονται κατά χρονολογική σειρά οι κωδικοί των χωρών μέσω των οποίων διέρχονται τα εμπορεύματα μεταξύ χώρας αποστολής και χώρας προορισμού.
S29(14)	Κωδικός τρόπου πληρωμής εξόδων μεταφοράς . Συμπληρώνεται μόνο όταν η πληροφορία είναι διαθέσιμη με του κωδικούς του παραρτήματος 30Α
S32	Προσοχή : Ο Κωδικός ειδικής περίπτωσης, συμπληρώνεται : Α όταν πρόκειται για ταχυδρομικές αποστολές, Β: όταν πρόκειται για εφοδιασμούς και Ε : όταν πρόκειται για ΑΕΟ- εγκεκριμένο οικονομικό φορέα.

Θέσεις ελλιπούς διασάφησης τύπου Β

1 ^α ,β1,α,β Είδος διασάφησης
2 Εξαγωγέας
5 Είδη
7(1) Αριθμός αναφοράς . Το στοιχείο αυτό είναι υποχρεωτικό για τα γεωργικά προϊόντα για τα οποία εφαρμόζονται επιστροφές κατά την εξαγωγή. Συμπληρώνεται εναλλακτικά σε σχέση με τη θέση 44 (φορτωτικά έγγραφα)
8. Παραλήπτης
14. Αντιπρόσωπος
15(15) Χώρα αποστολής . Εάν ο δείκτης ειδικής περίπτωσης (S32) είναι Α ή Β το πεδίο συμπληρώνεται προαιρετικά . Σε άλλες περιπτώσεις συμπληρώνεται υποχρεωτικά.
17. Χώρα προορισμού
19 Εμπορευματοκιβώτιο
29 Τελωνείο εξόδου
31. Συσκευασία - Δέματα και περιγραφή εμπορευμάτων – προϊόντα βάσης- πλαίσια οχημάτων- προϊόντα ΕΦΚ
32(6) Αριθμός είδους . Αποδίδεται αυτόματα από το σύστημα
33. Κωδικός εμπορεύματος
34(7) Χώρα καταγωγής Συμπληρώνεται υποχρεωτικά μόνο για τα επιδοτούμενα
35(8) Μικτή μάζα . Συμπληρώνεται υποχρεωτικά μόνο όταν το προηγούμενο καθεστώς είναι 71 ή 78.
37(α,β, γ) Καθεστώς
38. Καθαρή μάζα
40(9) Προηγούμενα παραστατικά . Συμπληρώνεται μόνο όταν το αιτούμενο καθεστώς είναι 31 και το προηγούμενο 00,51, 53, 71, 78 και 91.
41(10)- Συμπληρωματικές μονάδες. Συμπληρώνεται υποχρεωτικά μόνο όταν υπάρχει στο TARIC το μέτρο.
44-1 . Συμπληρώνεται εναλλακτικά με τη θέση 7 (UCR) . αν η τιμή του πεδίου S32 είναι Α – ταχυδρομικές αποστολές , τότε συμπληρώνεται προαιρετικά
44-4 (12). Κωδικός επικίνδυνου εμπορεύματος – ΟΗΕ . Συμπληρώνεται υποχρεωτικά ο κωδικός επικίνδυνων εμπορευμάτων , εφόσον συντρέχει περίπτωση
S13(13) Δρομολόγιο . Συμπληρώνονται κατά χρονολογική σειρά οι κωδικοί των χωρών μέσω των οποίων διέρχονται τα εμπορεύματα μεταξύ χώρας αποστολής και χώρας προορισμού.
S29(14) Κωδικός τρόπου πληρωμής εξόδων μεταφοράς. Συμπληρώνεται μόνο όταν η πληροφορία είναι διαθέσιμη με τον κωδικό του παραρτήματος 30Α
S32 Προσοχή : Ο Κωδικός ειδικής περίπτωσης, συμπληρώνεται : Α όταν πρόκειται για ταχυδρομικές αποστολές, Β: όταν πρόκειται για εφοδιασμούς και Ε : όταν πρόκειται για ΑΕΟ- εγκεκριμένο οικονομικό φορέα.

Προσοχή

Εκτός των παραπάνω θέσεων των ειδών, οι θέσεις 15^α και 17^α χώρες , καθώς και οι θέσεις 18 και 21 των στοιχείων των μεταφορικών μέσων, επαναλαμβάνονται στα είδη αλλά σπάνια συμπληρώνονται.

Συμπληρώνονται μόνο όταν διαφοροποιούνται, σε σχέση με αυτά των βασικών .

Επίσης υπάρχουν και οι συναλλασσόμενοι ανά είδος . Η συμπλήρωση των συναλλασσομένων ανά είδος γίνεται μόνο όταν στην ίδια διασάφηση υπάρχουν περισσότεροι του ενός εξαγωγείς /παραλήπτες, (διαφορετικοί ανά είδος) πράγμα σπάνιο για την εξαγωγή.

